

香港交易及結算所有限公司及香港聯合交易所有限公司對本公告的內容概不負責，對其準確性或完整性亦不發表任何聲明，並明確表示，概不對因本公告全部或任何部分內容而產生或因倚賴該等內容而引致的任何損失承擔任何責任。



# 東方電氣股份有限公司

## DONGFANG ELECTRIC CO., LTD.

(於中華人民共和國註冊成立的股份有限公司)

(股份編號：1072)

### 海外監管公告

### 擬對四川東樹新材料有限公司增資涉及的

### 四川東樹新材料有限公司股東全部權益項目的

### 資產評估報告

本公告乃根據香港聯合交易所有限公司證券上市規則第13.10B條而作出。

茲載列東方電氣股份有限公司在上海證券交易所網站([www.sse.com.cn](http://www.sse.com.cn))刊登之《東方電氣股份有限公司擬對四川東樹新材料有限公司增資涉及的四川東樹新材料有限公司股東全部權益項目的資產評估報告》，僅供參閱。

承董事會命  
東方電氣股份有限公司  
龔丹  
公司秘書

中國 • 四川 • 成都  
二零一九年五月二十二日

於本公告刊發日期，本公司董事如下：

董事： 鄒磊、黃偉、徐鵬及白勇

獨立非執行董事： 谷大可、徐海和及劉澄清

本资产评估报告依据中国资产评估准则编制

中国东方电气集团有限公司拟对  
四川东树新材料有限公司增资  
涉及的四川东树新材料有限公司股东全部权益项目  
**资产评估报告**  
沃克森评报字[2019]第0414号

沃克森（北京）国际资产评估有限公司

二〇一九年四月十九日

## 资产评估报告编码回执



(中国资产评估协会全国统一编码)

资产评估报告编码： 1111020051201900233

资产评估报告名称： 中国东方电气集团有限公司拟对四川东树新材料有限公司增资涉及的四川东树新材料有限公司股东全部权益项目

资产评估报告文号： 沃克森评报字[2019]第0414号

资产评估机构名称： 沃克森(北京)国际资产评估有限公司

签字资产评估专业人员： 王玉林(资产评估师)、罗洪飞(资产评估师)

说明：本回执仅证明该资产评估报告已进行了全国统一编码，不作为资产评估机构及其签字资产评估专业人员免除相关法律责任的依据。

## 目 录

<b>资产评估报告·声明</b> .....	<b>2</b>
<b>资产评估报告·摘要</b> .....	<b>4</b>
<b>资产评估报告·正文</b> .....	<b>6</b>
一、 委托人、被评估单位及其他资产评估报告使用人.....	6
二、 评估目的.....	11
三、 评估对象和评估范围.....	11
四、 价值类型.....	14
五、 评估基准日.....	14
六、 评估依据.....	14
七、 评估方法.....	17
八、 评估程序实施过程和情况.....	23
九、 评估假设.....	25
十、 评估结论.....	27
十一、 特别事项说明.....	30
十二、 评估报告使用限制说明.....	32
十三、 评估报告日.....	33
<b>资产评估报告·附件</b> .....	<b>35</b>

## 资产评估报告·声明

一、本资产评估报告依据财政部发布的资产评估基本准则和中国资产评估协会发布的资产评估执业准则和职业道德准则编制。

二、委托人或者其他资产评估报告使用人应当按照法律、行政法规规定和资产评估报告载明的使用范围使用资产评估报告；委托人或者其他资产评估报告使用人违反前述规定使用资产评估报告的，资产评估机构及其资产评估专业人员不承担责任。

三、本资产评估报告仅供委托人、资产评估委托合同中约定的其他资产评估报告使用人和法律、行政法规规定的资产评估报告使用人使用；除此之外，其他任何机构和个人不能成为资产评估报告的使用人。

四、本资产评估机构及资产评估师提示资产评估报告使用人应当正确理解评估结论，评估结论不等同于评估对象可实现价格，评估结论不应当被认为是评估对象可实现价格的保证。

五、本资产评估机构及资产评估师遵守法律、行政法规和资产评估准则，坚持独立、客观和公正的原则，并对所出具的资产评估报告依法承担责任。

六、评估对象涉及的资产、负债清单由委托人、被评估单位申报并经其采用签名、盖章或法律允许的其他方式确认；委托人和其他相关当事人依法对其提供资料的真实性、完整性、合法性负责。

七、本资产评估机构及资产评估师与资产评估报告中的评估对象没有现存或者预期的利益关系；与相关当事人没有现存或者预期的利益关系，对相关当事人不存在偏见。

八、资产评估师已经对资产评估报告中的评估对象及其所涉及资产进行现场调查；已经对评估对象及其所涉及资产的法律权属状况给予必要的关注，对评估对象及其所涉及资产的法律权属资料进行了查验，对已经发现的问题进行了如

实披露，并且已提请委托人及其他相关当事人完善产权以满足出具资产评估报告的要求。

九、本资产评估机构出具的资产评估报告中的分析、判断和结果受资产评估报告中假设和限制条件的限制，资产评估报告使用人应当充分考虑资产评估报告中载明的假设、限制条件、特别事项说明及其对评估结论的影响。

# 中国东方电气集团有限公司拟对四川东树新材料有限公司 增资涉及的四川东树新材料有限公司

## 股东全部权益项目

## 资产评估报告·摘要

沃克森评报字[2019]第 0414 号

---

中国东方电气集团有限公司：

沃克森（北京）国际资产评估有限公司接受贵公司委托，按照法律、行政法规和资产评估准则的规定，坚持独立、客观和公正的原则，采用资产基础法和收益法，按照必要的评估程序，对中国东方电气集团有限公司拟对四川东树新材料有限公司增资涉及的四川东树新材料有限公司股东全部权益在 2018 年 12 月 31 日的市场价值进行了评估。现将资产评估情况及评估结果摘要报告如下：

### 一、评估目的

中国东方电气集团有限公司拟对四川东树新材料有限公司增资，沃克森（北京）国际资产评估有限公司接受中国东方电气集团有限公司委托对该经济行为所涉及四川东树新材料有限公司股东全部权益在评估基准日的市场价值进行评估，为本次经济行为提供价值参考依据，本经济行为已经中国东方电气有限公司 2018 年第 45 次办公会议纪要通过。

### 二、评估对象与评估范围

本次资产评估对象为中国东方电气集团有限公司拟对四川东树新材料有限公司增资涉及的四川东树新材料有限公司股东全部权益；评估范围为四川东树新材料有限公司于评估基准日纳入评估范围的全部资产和负债，具体以评估基准日中国东方电气集团有限公司和被评估单位申报的资产评估明细表范围内的资产和负债为准。

四川东树新材料有限公司评估基准日财务报表经过立信会计师事务所（特殊普通合伙人）审计，出具信会师新报字[2019]第 20051 号审计报告。

### 三、价值类型

市场价值。

### 四、评估基准日

2018 年 12 月 31 日。

### 五、评估方法

资产基础法、收益法。

### 六、评估结论及其使用有效期

**截至评估基准日 2018 年 12 月 31 日，四川东树新材料有限公司纳入评估范围内的所有者权益账面价值为 10,699.44 万元，本次评估以资产基础法的初步评估结论作为最终评估结论：在持续经营前提下，四川东树新材料有限公司的股东全部权益评估价值为 17,595.90 万元，增值额为 6,896.46 万元，增值率为 64.46%。**

**根据 2019 年 3 月 15 日东汽有限董决议（2019）2 号决议，审议通过四川东树新材料有限公司 2018 年度利润分配 4000 万元。评估结果未考虑该因素的影响，考虑该因素后，四川东树新材料有限公司的股东全部权益评估价值为 13,595.90 万元。**

评估报告使用有效期为一年，自评估基准日 2018 年 12 月 31 日起至 2019 年 12 月 30 日。除本报告已披露的特别事项，在评估基准日后、使用有效期以内，当经济行为发生时，如企业发展环境未发生影响其经营状况较大变化的情形，评估结论在使用有效期内有效。

### 七、对评估结论产生影响的特别事项

列入本次评估范围的房屋建（构）筑共计 10 项，其中房屋建筑物 7 项，构筑物 3 项。房屋建筑物中有 3 项房屋建筑物已取得房屋所有权证，证载权利人为：四川东树新材料有限公司。截至评估基准日，尚有 7 项房屋建筑物尚未取得房屋所有权证，本次评估未考虑该事项对评估结论的影响。

**以上内容摘自资产评估报告正文，欲了解本评估业务的详细情况和正确理解评估结论，应当阅读资产评估报告正文。**



# 中国东方电气集团有限公司拟对四川东树新材料有限 公司增资涉及的四川东树新材料有限公司 股东全部权益项目 资产评估报告·正文 沃克森评报字[2019]第 0414 号

---

中国东方电气集团有限公司：

沃克森（北京）国际资产评估有限公司接受贵公司委托，按照法律、行政法规和资产评估准则的规定，坚持独立、客观和公正的原则，采用资产基础法和收益法，按照必要的评估程序，对中国东方电气集团有限公司拟对四川东树新材料有限公司增资涉及的四川东树新材料有限公司股东全部权益在 2018 年 12 月 31 日的市场价值进行了评估。现将资产评估情况报告如下。

## 一、委托人、被评估单位及其他资产评估报告使用人

### （一） 委托人

公司名称：中国东方电气集团有限公司

法定住所：四川省成都市金牛区蜀汉路 333 号

法定代表人：邹磊

注册资本：479167.50 万人民币

成立日期：1984 年 11 月 06 日

统一社会信用代码：9151000062160427XG

公司类型：有限责任公司(国有独资)

主要经营范围：进出口业务；水火核电站工程总承包及分包；电站设备的成套技术开发及技术咨询；成套设备制造及设备销售；机械、电子配套设备的销售；相关工程的总承包和分包；房屋租赁。（依法须经批准的项目，经相关部门批准后方可开展经营活动）

## （二） 被评估单位概况

### 1、 公司登记事项

名 称：四川东树新材料有限公司

法定住所：四川省德阳市区庐山南路三段 36 号

法定代表人：肖毅

注册资本：4000.00 万人民币

实收资本：4000.00 万人民币

成立日期：2015 年 06 月 19 日

统一社会信用代码：91510600345800054P

公司类型：有限责任公司（非自然人投资或控股的法人独资）

经营范围：合成材料制造，复合材料、2-呋喃甲醇、糠醛（《危险化学品经营许可证》有效期限至 2021 年 7 月 4 日）、胶黏剂、环氧树脂及固化剂、粘接剂、水性涂料、铸造材料、导电浆料、金属加工辅助材料、包装材料、专用化学品制造（以上均不包括危险化学品）；工业防护及环保工程；设备、厂房租赁；道路运输货运（凭许可证在有效期内经营）；普通机械；货物及技术进出口；技术咨询、技术转让、专业咨询，化学技术服务。（依法须经批准的项目，经相关部门批准后方可开展经营活动）。

### 2、 历史沿革

四川东树新材料有限公司的前身为中国东方电气集团东方汽轮机有限公司（以下简称东汽有限公司）的树脂事业部，创建于 1989 年，是集高分子及复合材料产品设计、研发、制造、销售和服务于一体的高新技术企业。

根据 2015 年 6 月东汽有限公司决定，以原东汽有限公司树脂事业部改制设立法人独资有限责任公司，注册资本 4000 万人民币，实收资本 4000 万人民币，成为东方电气集团东方汽轮机有限公司的全资子公司，公司占地 100 余亩，厂房、办公楼及研发楼建筑面积 30000 余平米，现有员工 100 余人。

该公司 2016 年 2 月 22 日在德昌县设有分公司，地址位于德昌县银厂工业园区。经营范围是复合材料、合成材料、金属加工辅助材料、包装材料制造及相关技术咨询、技术转让、技术服务，

### 3、 公司组织架构

四川东树新材料有限公司是以铸造材料、复合材料的销售以及货物及技术进出口。组织架构图如下图：

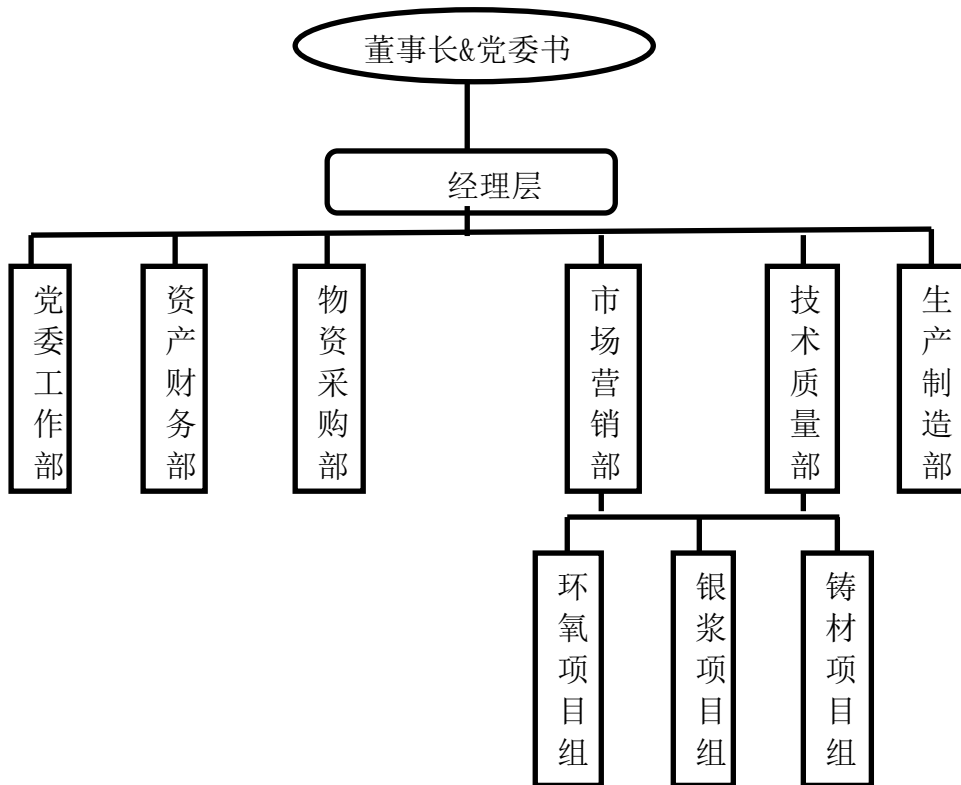

#### 4、历次股权结构变更情况及评估基准日股权结构

四川东树新材料有限公司的前身为东汽有限公司的树脂事业部，创建于1989年，2015年成立四川东树新材料有限公司，东汽有限公司为该公司的唯一股东，并且该公司自2015年成立以来股权结构未发生变化。

截至评估基准日，四川东树新材料有限公司股东出资额及持股比例如下：

投资方名称	出资额（人民币万元）	持股比例
东方电气集团东方汽轮机有限公司	4,000.00	100%

#### 5、财务状况

企业前三年及评估基准日的资产状况如下表所示：

单位：人民币万元

项目	2018年12月31日	2017年12月31日	2016年12月31日
流动资产	52,680.22	35,054.97	37,921.14
非流动资产	4,773.67	4,903.26	5,416.14
其中：固定资产净额	3,021.89	3,024.07	3,436.42
在建工程	-	195.09	264.10
无形资产	1,411.25	1,447.53	1,483.81
递延所得税资产	340.53	236.57	231.81
其他非流动资产	-	-	-
资产总计	57,453.89	39,958.24	43,337.27
流动负债	46,571.64	30,125.08	35,846.13

项目	2018年12月31日	2017年12月31日	2016年12月31日
非流动负债	182.81	103.00	-
负债合计	46,754.45	30,228.08	35,846.13
所有者权益	10,699.45	9,730.16	7,491.14

损益状况如下表所示：

单位：人民币万元

项 目	2018 年度	2017 年度	2016 年度
一、营业收入	45,044.88	31,096.71	32,530.27
其中：主营业务收入	45,044.88	31,086.22	32,420.50
其他业务收入		10.49	109.77
减：营业成本	44,358.82	25,451.94	26,858.26
其中：主营业务成本	39,624.88	25,451.94	26,858.26
其他业务成本		0.00	0.00
营业税金及附加	207.12	306.49	294.83
销售费用	800.13	266.76	477.07
管理费用	2,157.86	2,309.47	2,358.38
研发费用	863.11		
财务费用	12.66	47.07	-8.00
资产减值损失	693.06	31.73	437.30
加：公允价值变动收益	0.00	0.00	0.00
投资收益	0.00	0.00	0.00
资产处置收益			
其他收益			
三、营业利润	686.06	2,683.25	2,112.44
加：营业外收入	41.62	2.30	4.00
减：营业外支出	5.81	7.98	0.00
四、利润总额	721.87	2,677.57	2,116.44
减：所得税费用	69.85	415.53	-369.79
五、净利润	652.02	2,262.04	2,486.23

注：以上 2016 年财务数据已经信永中和会计师事务所审计、2017 年、2018 年财务数据已经立信会计师事务所（特殊普通合伙人）审计，并出具了 XYZH/2017CDA60018 号、信会师报字[2018]第 ZG25208 号、信会师京报字[2019]第 20051 号标准无保留的审计报告。

## 6、会计制度和税收政策

### （1）会计制度

四川东树新材料有限公司会计核算以权责发生制为基础进行会计确认、计量和报告。按照财政部颁布的《企业会计准则—基本准则》和具体会计准则及其应用指南、解释及其他有关规定（统称“企业会计准则”）编制。

### （2）税收政策

## ①公司适用的主要税种及税率如下：

税种	计税依据	税率
增值税	按税法规定计算的销售货物和应税劳务收入为基础计算销项税额，在扣除当期允许抵扣的进项税额后，差额部分为应交增值税	16%、17%
城市维护建设税	按实际缴纳的增值税及消费税计缴	7.00%
教育费附加	按实际缴纳的增值税及消费税计缴	3.00%
企业所得税	按应纳税所得额计缴	15.00%、免税
地方教育费附加	按实际缴纳的增值税及消费税计缴	2.00%

## ②重要税收优惠政策及其依据

财政部、海关总署、国家税务总局《关于深入实施西部大开发战略有关税收政策问题的通知》（财税[2011]58号）第二条规定，自2011年1月1日至2020年12月31日，对设在西部地区的鼓励类产业企业减按15%的税率征收企业所得税；上述鼓励类产业是指《西部地区鼓励类产业目录》中规定的产业项目为主营业务，且其主营业务收入占企业收入总额70%以上的企业；根据中华人民共和国国家发展和改革委员会2014年8月20日出台的《西部地区鼓励类产业目录》，本公司属于前述西部地区鼓励类产业范畴，并经主管税务机关备案确认，2018年度企业所得税按照西部大开发优惠税率15%计算缴纳，其他税费按国家相关规定计算缴纳。

## (三) 委托人与被评估单位的关系

委托人中国东方电气集团有限公司是被评估单位四川东树新材料有限公司的最终控股股东。

## (四) 其他资产评估报告使用人

资产评估委托合同中约定的其它资产评估报告使用人、国有资产评估经济行为的相关监管部门或机构以及根据国家法律、法规规定的资产评估报告使用人，为本资产评估报告的合法使用者。

除国家法律、法规另有规定外，任何未经资产评估机构和委托人确认的机构或个人不能由于得到资产评估报告而成为资产评估报告使用人。

## 二、评估目的

中国东方电气集团有限公司拟对四川东树新材料有限公司增资，沃克森（北京）国际资产评估有限公司接受中国东方电气集团有限公司委托对该经济行为所涉及四川东树新材料有限公司股东全部权益在评估基准日的市场价值进行评估，为本次经济行为提供价值参考依据。

本经济行为已经中国东方电气有限公司 2018 年第 45 次办公会议纪要通过。

## 三、评估对象和评估范围

本次委托评估对象和评估范围与经济行为涉及的评估对象和评估范围一致，本次经济行为涉及的财务数据业已经立信会计师事务所（特殊普通合伙人）审计。

### （一）评估对象

本次评估对象为中国东方电气集团有限公司拟对四川东树新材料有限公司增资涉及的四川东树新材料有限公司股东全部权益。

### （二）评估范围

本次评估范围为四川东树新材料有限公司于评估基准日纳入评估范围的全部资产和负债，具体以评估基准日甲方和被评估单位申报的资产评估明细表范围内的资产和负债为准。

截止评估基准日 2018 年 12 月 31 日，四川东树新材料有限公司纳入评估范围的净资产账面价值为 10,699.44 万元，评估范围内各类资产及负债的账面价值见下表：

单位：人民币万元

项目	2018年12月31日
流动资产	52,680.22
非流动资产	4,773.67
其中：固定资产净额	3,021.89
在建工程	0.00
无形资产	1,411.25
递延所得税资产	340.53
其他非流动资产	0.00
资产总计	57,453.89
流动负债	46,571.64
非流动负债	182.81
负债合计	46,754.45
所有者权益	10,699.44

注：上表财务数据经立信会计师事务所（特殊普通合伙）审计，出具无保留意见的审计报告。

### （三）对企业价值影响较大的单项资产或者资产组合

本次评估对企业价值影响较大的资产为：

1、入本次评估范围的房屋建（构）筑物共计 10 项，其中房屋建筑物 7 项，构筑物 3 项。位于德阳市河东区庐山南路三段 36 号的厂区内，建成于 2009 年，以钢结构、钢混结构、砼结构为主，主要分为：办公楼、主厂房试验楼及其他附属房屋、配套设施。房屋建筑物中办公楼、主厂房、试验楼已取得《房屋所有权证》，证载权利人为：四川东树新材料有限公司。截至评估基准日，剩余 4 项房屋建筑物尚未取得《房屋所有权证》。

列入本次评估范围的建筑类资产包括房屋建筑物、构筑物及其他辅助设施，均建在公司使用的国有土地上，具体为德阳市庐山南路西侧和庐山路与嘉陵江路交汇处的 2 宗工业用地。截至评估基准日，纳入此次评估范围的 2 宗土地中均办理国有土地使用权证书。

2、纳入本次评估范围内的设备分为机器设备、车辆和电子设备三大类。机器设备大致可分为：起重运输设备、压缩空气设备、混合搅拌设备、辊压研磨设备、空气净化除尘设备、检测试验仪器设备、其他辅助设备等。车辆共计 5 辆，包括 3 台叉车、2 台车间内转运用的平车。电子办公设备主要包括：各式电脑、打印机、复印机、投影仪、交换机等。

截至评估基准日，设备运转平稳、保养维修正常，能够满足生产的需要。部分设备已超出经济使用年限但尚能使用。

4、列入本次评估范围的存货有原材料共计 336 项、在库周转材料共计 14 项、产成品共计 19 项、半成品共计 28 项（详见评估明细表）。主要位于企业厂房原材料库、产成品库以及车间内。

#### （四）企业申报无形资产类型、数量、法律权属状况

##### 1、企业账面记录的无形资产状况

企业账面记录的无形资产为 2 宗工业用地，分别位于德阳市庐山南路西侧、庐山路与嘉陵江路交汇处。截至评估基准日，纳入此次评估范围的 2 宗土地均办理了土地使用证。

土地登记及权利状况详见下表：

国有建设用地使用权证登记状况一览表

宗地名称	土地不动产权证编号	位置	用途	权利性质	是否抵押	权利人	共有情况
待估宗地 1	川（2017）德阳市不动产权第 0016862 号	德阳市庐山南路西侧	工业用地	出让	否	四川东树新材料有限公司	单独所有
待估宗地 2	川（2017）德阳市不动产权第 0016863 号	德阳市庐山路与嘉陵江路交汇处	工业用地	出让	否	四川东树新材料有限公司	单独所有

##### 2、企业申报的账外无形资产状况

无。

#### （五）企业申报表外资产的类型、数量

四川东树新材料有限公司未申报表外资产。

#### （六）引用其他机构报告

本资产评估报告引用了立信会计师事务所（特殊普通合伙）出具的审计报告。



### （七）其他需要说明的问题

无。

## 四、价值类型

根据评估目的、市场条件、评估对象自身条件等因素，同时考虑价值类型与评估假设的相关性等，确定本次资产评估的价值类型为：市场价值。

市场价值的定义：市场价值是指自愿买方与自愿卖方在各自理性行事且未受任何强迫的情况下，评估对象在评估基准日进行正常公平交易的价值估计数额。

## 五、评估基准日

本项目资产评估基准日是 2018 年 12 月 31 日。

本次资产评估基准日的确定是根据委托人相关经济行为的安排，资产评估机构根据专业经验建议，本着有利于保证评估结果有效地服务于评估目的，减少和避免评估基准日后的调整事项，由委托人确定。

## 六、评估依据

在本次资产评估工作中我们所遵循的国家和有关部门的法律法规，以及在评估中参考的文件资料主要有：

### （一）经济行为依据

中国东方电气有限公司 2018 年第 45 次办公会议纪要；

### （二）法律法规依据

1、《中华人民共和国资产评估法》（2016 年 7 月 2 日第 12 届全国人民代表大会常务委员会第 21 次会议通过）；

2、《中华人民共和国公司法》（2018 年 10 月 26 日第 13 届全国人民代表大会常务委员会第 6 次会议通过）；

- 3、《中华人民共和国物权法》（2007年3月16日第10届全国人民代表大会第5次会议通过）；
- 4、《中华人民共和国企业国有资产法》（2008年10月28日第11届全国人民代表大会常务委员会第5次会议通过）；
- 5、《中华人民共和国企业所得税法》（2017年2月24日第十二届全国人民代表大会常务委员会第二十六次会议《关于修改〈中华人民共和国企业所得税法〉的决定》修正）；
- 6、《国有资产评估管理办法》（1991年11月16日国务院令第91号）；
- 7、《企业国有资产交易监督管理办法》（2016年6月24日国资委、财政部令第32号）；
- 8、《企业国有资产评估管理暂行办法》（国资委令第12号，2005年8月25日国资委第31次主任办公会议审议通过）；
- 9、《企业国有资产监督管理暂行条例》（2011年1月8日国务院令第588号《国务院关于废止和修改部分行政法规的决定》修订）；
- 10、其他与资产评估有关的法律法规。

### （三） 准则依据

- 1、《资产评估基本准则》（2017年8月23日，财资【2017】43号）；
- 2、《资产评估职业道德准则》（中评协【2017】30号）；
- 3、《资产评估执业准则——资产评估程序》（中评协【2018】36号）；
- 4、《资产评估执业准则——资产评估报告》（中评协【2018】35号）；
- 5、《资产评估执业准则——资产评估委托合同》（中评协【2017】33号）；
- 6、《资产评估执业准则——资产评估档案》（中评协【2018】37号）；
- 7、《资产评估执业准则——利用专家工作及相关报告》（中评协【2017】35号）；
- 8、《资产评估执业准则——企业价值》（中评协【2018】38号）；
- 9、《企业国有资产评估报告指南》（中评协【2017】42号）；
- 10、《资产评估执业准则——无形资产》（中评协【2017】37号）；

- 11、《资产评估执业准则——不动产》（中评协【2017】38号）；
- 12、《资产评估执业准则——机器设备》（中评协【2017】39号）；
- 13、《资产评估机构业务质量控制指南》（中评协【2017】46号）；
- 14、《资产评估价值类型指导意见》（中评协【2017】47号）；
- 15、《资产评估对象法律权属指导意见》（中评协【2017】48号）；

#### （四）权属依据

- 1、国有土地使用证或国有土地使用权出让合同；
- 2、房屋所有权证或房地产权证；
- 3、机动车行驶证；
- 4、大型设备的购置合同及相关产权证明文件；
- 5、其他有关产权证明。

#### （五）取价依据

- 1、企业提供的资料
  - （1）企业提供的评估基准日及以前年度财务报表、审计报告；
  - （2）企业提供的资产清单和资产评估申报表；
  - （3）企业提供的历史年度经营资料；
  - （4）企业提供的未来年度经营计划或长期发展规划；
  - （5）企业提供的未来年度经营预测资料；
  - （6）企业提供的对历史年度经营业绩支持的资料；
  - （7）企业提供的未来资本性支出计划。
- 2、国家有关部门发布的资料
  - （1）《中华人民共和国土地管理法》；
  - （2）《中华人民共和国物权法》；
  - （3）《中华人民共和国城市房地产管理法》；
  - （4）《中华人民共和国土地管理法实施条例》；
  - （5）中华人民共和国国家标准《土地利用现状分类》(GB/T21010-2017)；

### 3、资产评估机构收集的资料

- (1) WIND 资讯；
- (2) 《机电产品报价手册》（2018 年）；
- (3) 《资产评估常用数据与参数手册》；
- (4) 评估专业人员现场勘查记录资料；
- (5) 评估专业人员自行搜集的与评估相关资料；
- (6) 与本次评估相关的其他资料。

## 七、评估方法

### （一）评估方法的选择

#### 1、评估方法选择的依据

(1)《资产评估基本准则》第十六条，“确定资产价值的评估方法包括市场法、收益法和成本法三种基本方法及其衍生方法。资产评估专业人员应当根据评估目的、评估对象、价值类型、资料收集等情况，分析上述三种基本方法的适用性，依法选择评估方法。”

(2)《资产评估执业准则——企业价值》第十七条，“执行企业价值评估业务，应当根据评估目的、评估对象、价值类型、资料收集等情况，分析收益法、市场法、成本法（资产基础法）三种基本方法的适用性，选择评估方法。”

(3)《资产评估执业准则——企业价值》第十八条，“对于适合采用不同评估方法进行企业价值评估的，资产评估专业人员应当采用两种以上评估方法进行评估。”

#### 2、评估方法适用条件

##### （1）收益法

企业价值评估中的收益法，是指将预期收益资本化或者折现，确定评估对象价值的评估方法。资产评估专业人员应当结合被评估单位的历史经营情况、未来收益可预测情况、所获取评估资料的充分性，恰当考虑收益法的适用性。

收益法常用的具体方法包括股利折现法和现金流量折现法。

股利折现法是将预期股利进行折现以确定评估对象价值的具体方法，通常适用于缺乏控制权的股东部分权益价值评估；现金流量折现法通常包括企业自由现金流折现模型和股权自由现金流折现模型。资产评估专业人员应当根据被评估单位所处行业、经营模式、资本结构、发展趋势等，恰当选择现金流折现模型。

## （2）市场法

企业价值评估中的市场法，是指将评估对象与可比上市公司或者可比交易案例进行比较，确定评估对象价值的评估方法。资产评估专业人员应当根据所获取可比企业经营和财务数据的充分性和可靠性、可收集到的可比企业数量，考虑市场法的适用性。

市场法常用的两种具体方法是上市公司比较法和交易案例比较法。

上市公司比较法是指获取并分析可比上市公司的经营和财务数据，计算价值比率，在与被评估单位比较分析的基础上，确定评估对象价值的具体方法。交易案例比较法是指获取并分析可比企业的买卖、收购及合并案例资料，计算价值比率，在与被评估单位比较分析的基础上，确定评估对象价值的具体方法。

## （3）资产基础法

企业价值评估中的资产基础法，是指以被评估单位评估基准日的资产负债表为基础，评估表内及可识别的表外各项资产、负债价值，确定评估对象价值的评估方法。当存在对评估对象价值有重大影响且难以识别和评估的资产或者负债时，应当考虑资产基础法的适用性。

### 3、评估方法的选择

本项目三种评估方法适用性分析：

#### （1）收益法适用性分析：

考虑四川东树新材料有限公司成立时间较长、历史年度业绩比较稳定，未来预期收益可以预测并可以用货币衡量、获得未来预期收益所承担的风险可以衡量，因此，本项目选用收益法对评估对象进行评估。

#### （2）市场法适用性分析：

考虑我国资本市场存在的与四川东树新材料有限公司可比的同行业上市公司不满足数量条件、同时同行业市场交易案例较少、且披露信息不足，因此，本项目不适用于市场法。

### (3) 资产基础法适用性分析

考虑委托评估的各类资产负债能够履行现场勘查程序、并满足评定估算的资料要求，因此，本项目选用资产基础法对评估对象进行评估。

## (二) 选择评估方法的操作思路

### 1、收益法评估操作思路

我们采用现金流量折现法对被评估单位评估基准日的主营业务价值进行估算，具体方法选用企业自由现金流折现模型。以未来若干年度内的企业自由现金流量作为基础，采用适当折现率折现后加总计算得出被评估单位的主营业务价值。

在得出被评估单位主营业务价值的基础上，加上非经营性、溢余资产的价值，减去非经营性、溢余负债的价值，得出被评估单位企业整体价值，之后减去付息债务价值得出股东全部权益的市场价值。

在收益模型中，需要进一步解释的事项如下：

#### (1) 企业自由现金流量的计算

预测期企业自由现金流量=税后净利润+折旧与摊销+财务费用扣税后-资本性支出-营运资金变动额

#### (2) 被评估单位主营业务价值的计算

被评估单位主营业务价值计算公式如下：

$$P = \sum_{i=1}^n \frac{F_i}{(1+r)^i} + \frac{F_n}{r \times (1+r)^n}$$

其中：P：评估基准日的企业经营性资产价值；

Fi：评估基准日后第 i 年预期的企业自由现金流量；

Fn：预测期末年预期的企业自由现金流量；

r: 折现率(此处为加权平均资本成本, WACC);

n: 预测期;

i: 预测期第 i 年;

g: 永续期增长率。

其中, 折现率(加权平均资本成本, WACC) 计算公式如下:

$$WACC = Ke \times [E / (E + D)] + Kd \times (1 - T) \times [D / (E + D)]$$

其中: E: 权益的市场价值;

D: 债务的市场价值;

Ke: 权益资本成本;

Kd: 债务资本成本;

T: 被评估单位适用的所得税率

其中, 权益资本成本采用资本资产定价模型(CAPM) 计算。

计算公式如下:

$$Ke = Rf + MRP \times \beta + Rc$$

其中: Rf: 无风险报酬率;

MRP: 市场风险溢价;

$\beta$ : 权益的系统风险系数;

Rc: 企业特有风险调整系数。

### (3) 非经营性、溢余资产的范围

在本模型中, 非经营性、溢余资产的范围包括溢余资产和非经营性资产, 相应的非经营性、溢余资产的价值等于溢余资产价值和非经营性资产价值之和。

被评估单位评估基准日的资产划分为两类, 一类为经营性资产, 第二类为非经营性资产。经营性资产是被评估单位经营相关的资产, 其进一步划分为有效资产和无效资产, 有效资产是企业生产经营正在使用或者未来将使用的资产, 无效资产又称为溢余资产, 指为经营目的所持有, 但在评估基准日未使用或者可以预测的未来不会使用的资产。溢余资产和非经营性资产定义具体如下:

溢余资产指企业持有目的为经营性需要、但于企业特定时期，与企业收益无直接关系、超过企业经营所需的多余资产。通过对被评估单位的资产配置状况与企业收益状况进行分析，并进一步对企业经营状况进行了解，判断被评估单位是否存在溢余资产。

非经营性资产指企业持有目的为非经营性所需、与企业生产经营活动无直接关系的资产，如供股东自己居住的房产、供股东自用的汽车、工业制造企业短期股票债券投资、与企业主营业务无关的关联公司往来款项等。

长期股权投资价值、溢余资产价值和非经营性资产价值的估算以资产特点为基础，采用不同的评估方法确定其价值。

#### (4) 非经营性、溢余负债的范围

在本模型中，非经营性、溢余负债的范围包括溢余负债、非经营性负债等，相应的非经营性、溢余负债的价值等于溢余负债与非经营性负债的价值之和。

#### (5) 股东全部权益的市场价值计算

股东全部权益的市场价值计算公式为：

股东全部权益的市场价值=企业整体价值-付息债务价值

企业整体价值=企业主营业务价值+非经营性、溢余资产价值-非经营性、溢余负债价值。

## 2、资产基础法评估操作思路

本次评估采用资产基础法对四川东树新材料有限公司的股东全部权益进行了评估。

具体各类资产和负债的评估方法如下：

① 货币资金：对于币种为人民币的货币资金，以核实后账面值为评估值。

② 其他债权性资产：主要是应收票据、应收账款、预付账款、其他应收款等，分析其业务内容、账龄、还款情况，并对主要债务人的资金使用、经营状况作重点调查了解，在核实的基础上，以可收回金额作为评估值。

③ 存货：包括原材料、在库周转材料、半成品、产成品。对于库存时间短、流动性强、市场价格变化不大的外购存货，以抽查核实后的账面价值确定评估值；



对于库存时间长、流动性差、市场价格变化大的外购存货按基准日有效的公开市场价格确定评估值；对产成品，根据销售价格扣除与销售相关的费用、税金（含所得税），并按照销售状况扣除适当的利润，确定评估值；对在库周转材料，在抽查核实账簿，原始凭证，合同的基础上，视同在库周转材料评估；在产品、自制半成品，经核实无误后根据完工情况确定评估值。

#### ④ 房屋建筑物

基于本次评估目的，结合各待评估建筑类资产特点，本次评估对评估范围内企业自建的建（构）筑物采用重置成本法进行评估。

对主要自建建筑物的评估，是根据建筑工程资料和竣工结算资料按建筑物工程量，以现行定额标准、建设规费、贷款利率计算出建筑物的重置全价，并按建筑物的使用年限和对建筑物现场勘察的情况综合确定成新率，进而计算建筑物评估净值。

建筑物评估值=重置全价×成新率

其他自建建筑物是在实地勘察的基础上，以类比的方法，综合考虑各项评估要素，确定重置单价并计算评估净值。

重置全价：由建安造价、前期及其他费用、资金成本三部分组成。本次评估涉及的房屋建筑物的重置全价未包含增值税进项税额。

成新率：对于建筑类资产采用综合成新率方法确定其成新率，其计算公式为：

成新率=勘察成新率×60%+年限法成新率×40%

#### ⑤ 机器设备

根据本次评估目的，按照持续使用原则，以市场价格为依据，结合机器设备的特点和收集资料情况，采用重置成本法及市场法进行评估。

重置成本法是用现时条件下重新购置或建造一个全新状态的被评估资产所需的全部成本，减去被评估资产已经发生的实体性陈旧贬值、功能性陈旧贬值和经济性陈旧贬值来确定被评估资产价值的方法。本次评估涉及的机器设备的重置全价未包含增值税进项税额。重置成本法估算公式如下：

评估值=重置全价×成新率

市场法主要针对使用时间较长的在用电脑等电子设备，采用类似设备市场交易价格比较后确定评估值。

⑥ 无形资产

无形资产为土地使用权。

土地使用权：采用基准地价法和成本法进行评估。

⑦ 递延所得税资产

核算内容为因存货跌价准备、固定资产减值、坏账准备、应付职工薪酬的差额形成的递延所得税资产。资产评估师对企业交易事项的真实性、业务内容和金额进行审查核实，在核实的基础上确定评估值

⑧ 负债

负债主要包括应付票据、应付账款、预收账款、应付职工薪酬、应交税费、其他应付款、其他流动负债、预计负债、其他非流动负债等。资产评估师对企业的负债进行审查核实，在核实的基础上，以评估基准日企业实际需要承担的负债金额作为负债的评估值。

## 八、评估程序实施过程和情况

根据法律、法规和资产评估准则的相关规定，本次评估履行了适当的评估程序。具体实施过程如下：

### （一）明确评估业务基本事项

与委托人就被评估单位和委托人以外的其他评估报告使用者、评估目的、评估对象与评估范围、价值类型、评估基准日、评估报告使用范围、评估报告提交期限及方式、评估服务费及支付方式、委托人及其他相关当事人与资产评估机构和评估专业人员工作配合和协助等重要事项进行商讨，予以明确。

### （二）签订资产评估委托合同

根据评估业务具体情况，对资产评估机构和评估专业人员专业胜任能力、独立性和业务风险进行综合分析和评价后，与委托方签订资产评估委托合同。

### （三）编制评估计划

根据资产评估工作的要求，编制评估工作计划，包括确定评估的具体步骤、时间进度、人员安排，拟定资产评估技术方案等，报公司相关负责人审核、批准。

### （四）现场调查

1、指导委托人、被评估单位等相关当事方清查资产、准备涉及评估对象和评估范围的详细资料；

2、根据评估对象的具体情形，选择适当的方式，通过询问、函证、核对、监盘、勘查、检查等方式进行调查，了解评估对象现状，关注评估对象法律权属；对不宜进行逐项调查的，根据重要程度采用抽样等方式进行调查。

3、对被评估单位收益状况进行调查：评估人员主要通过收集分析企业历史经营情况和未来经营规划以及与管理层访谈对企业的经营业务进行调查。

### （五）收集评估资料

收集直接从市场等渠道独立获取的资料，从委托人、被评估单位等相关当事方获取的资料，以及从政府部门、各类专业机构和其他相关部门获取的资料；对资产评估活动中使用的资料进行核查和验证，核查验证的方式通常包括观察、询问、书面审查、实地调查、查询、函证、复核等。

### （六）评定估算

1、根据评估对象、价值类型、评估资料收集情况等相关条件，分析市场法、收益法和资产基础法等资产评估方法的适用性，恰当选择评估方法；

2、根据所采用的评估方法，选取相应的公式和参数进行分析、计算和判断，形成初步评估结论；

3、对形成的初步评估结论进行综合分析，形成最终评估结论。

### （七）编制和提交评估报告

1、根据法律、法规和资产评估准则的要求编制评估报告，经公司内部审核形成资产评估报告征求意见稿；

2、在不影响对最终评估结论独立判断的前提下，与委托人或者委托人许可的相关当事方就评估报告有关内容进行必要沟通后，向委托人出具资产评估报告。

## 九、评估假设

在评估过程中，我们所依据和使用的评估假设是评估报告撰写的基本前提，同时提请评估报告使用人关注评估假设内容，以正确理解和使用评估结论。我们遵循以下评估假设条件，如评估报告日后评估假设发生重要变化，将对评估结论产生重大影响。

### （一）基本假设

#### 1、交易假设。

交易假设是假定评估对象和评估范围内资产负债已经处在交易的过程中，资产评估师根据交易条件等模拟市场进行评估。交易假设是资产评估得以进行的一个最基本的前提假设。

#### 2、公开市场假设。

公开市场假设是假定在市场上交易的资产，或拟在市场上交易的资产，资产交易双方彼此地位平等，彼此都有获取足够市场信息的机会和时间，以便于对资产的功能、用途及其交易价格等作出理智的判断。公开市场假设以资产在市场上可以公开买卖为基础。

#### 3、资产持续使用假设。

资产持续使用假设是指资产评估时需根据被评估资产按目前的用途和使用的方式、规模、频度、环境等情况继续使用，或者在有所改变的基础上使用，相应确定评估方法、参数和依据。

#### 4、企业持续经营的假设。

企业持续经营的假设是指被评估单位将保持持续经营，并在经营方式上与现时保持一致。

## （二）一般假设

1、假设评估基准日后，被评估单位及其经营环境所处的政治、经济、社会等宏观环境不发生影响其经营的重大变动；

2、除评估基准日政府已经颁布和已经颁布尚未实施的影响被评估单位经营的法律、法规外，假设收益期内与被评估单位经营相关的法律、法规不发生重大变化；

3、假设评估基准日后被评估单位经营所涉及的汇率、利率、税赋及通货膨胀等因素的变化不对其收益期经营状况产生重大影响（考虑利率在评估基准日至报告日的变化）；

4、假设评估基准日后不发生影响被评估单位经营的不可抗拒、不可预见事件；

5、假设被评估单位及其资产在未来收益期持续经营并使用；

6、假设未来收益期内被评估单位所采用的会计政策与评估基准日在重大方面保持一致，具有连续性和可比性；

7、假设未来收益期被评估单位经营符合国家各项法律、法规，不违法；

8、假设被评估单位经营者是负责的，且管理层有能力担当其责任，在未来收益期内被评估单位主要管理人员和技术人员基于评估基准日状况，不发生影响其经营变动的重大变更，管理团队稳定发展，管理制度不发生影响其经营的重大变动；

9、假设委托人和被评估单位提供的资料真实、完整、可靠，不存在应提供而未提供、评估专业人员已履行必要评估程序仍无法获知的其他可能影响评估结论的瑕疵事项、或有事项等；

10、假设被评估单位未来收益期不发生对其经营业绩产生重大影响的诉讼、抵押、担保等事项；

### （三）特定假设

1、除评估基准日有确切证据表明期后生产能力将发生变动的固定资产投资外，假设被评估单位未来收益期不进行影响其经营的重大固定资产投资活动，企业产品生产能力以评估基准日状况进行估算；

2、本次评估不考虑评估基准日后被评估单位发生的对外股权投资项目对其价值的影响；

3、假设被评估单位未来收益期应纳税所得额的金额与利润总额基本一致，不存在重大的永久性差异和时间性差异调整事项；

4、假设被评估单位未来收益期保持与历史年度相近的应收账款和应付账款周转情况，不发生与历史年度出现重大差异的拖欠货款情况；

5、假设被评估单位未来收益期经营现金流入、现金流出为均匀发生，不会出现年度某一时点集中确认收入的情形。

根据资产评估的要求，我们认定这些假设条件在评估基准日时成立。当评估报告日后评估假设发生较大变化时，我们将不承担由于评估假设改变而推导出不同评估结论的责任。

## 十、评估结论

### （一）资产基础法的初步价值结论

本着独立、公正、客观的原则，在持续经营前提下，在经过实施必要的资产评估程序，采用资产基础法形成的初步价值结论：

截至评估基准日 2018 年 12 月 31 日，四川东树新材料有限公司纳入评估范围内的总资产账面价值为 57,453.89 万元，评估值 64,262.80 万元，增值额为 6,808.91 万元，增值率为 11.85 %；

负债账面价值为 46,754.45 万元，评估值 46,666.90 万元，减值额 87.55 万元，减值率 0.19%；

所有者权益账面值为 10,699.44 万元，在保持现有用途持续经营前提下股东全部权益的评估值为 17,595.90 万元，增值额为 6,896.46 万元，增值率为 64.46%。

具体各类资产的评估结果见下表：

单位：人民币万元

科目	账面值	评估值	增减值	增减率
流动资产	52,680.22	52,978.70	298.48	0.57
非流动资产	4,773.67	11,284.10	6,510.43	136.38
固定资产	3,021.89	5,036.58	2,014.69	66.67
无形资产	1,411.25	5,913.17	4,501.92	319.00
递延所得税资产	340.53	334.36	-6.17	-1.81
<b>资产总计</b>	<b>57,453.89</b>	<b>64,262.80</b>	<b>6,808.91</b>	<b>11.85</b>
流动负债	46,571.64	46,571.64	0.00	0.00
非流动负债	182.81	95.26	-87.55	-47.89
<b>负债合计</b>	<b>46,754.45</b>	<b>46,666.90</b>	<b>-87.55</b>	<b>-0.19</b>
<b>净资产（所有者权益）</b>	<b>10,699.44</b>	<b>17,595.90</b>	<b>6,896.46</b>	<b>64.46</b>

（评估结论的详细情况见评估明细表）。

根据 2019 年 3 月 15 日东汽有限董决议（2019）2 号决议，审议通过四川东树新材料有限公司 2018 年度利润分配 4000 万元。评估结果未考虑该因素的影响，考虑该因素后，资产基础法四川东树新材料有限公司的股东全部权益评估价值为 13,595.90 万元。

## （二）收益法的初步价值结论

评估专业人员通过调查、研究、分析企业资产经营情况及其提供的各项历史财务资料，结合企业的现状，考虑国家宏观经济政策的影响和企业所处的内外部环境状况，分析相关经营风险，会同企业管理人员和财务、技术人员，在持续经营和评估假设成立的前提下合理预测未来年度的预测收益、折现率、收益期等指标，计算股东全部权益的评估价值为人民币 16,708.87 万元。

根据 2019 年 3 月 15 日东汽有限董决议（2019）2 号决议，审议通过四川东树新材料有限公司 2018 年度利润分配 4000 万元。评估结果未考虑该因素的影响，考虑该因素后，收益法四川东树新材料有限公司的股东全部权益评估价值为 12,708.87 万元。

### （三）评估结论

我们采用了资产基础法和收益法两种方法同时进行了评估。采用资产基础法形成的评估值为 17,595.90 万元，采用收益法形成的评估值为 16,708.87 万元，两种评估方法的评估结果差异较大。两种方法评估结果差异的主要原因是两种评估方法考虑的角度不同：资产基础法是从资产的再取得途径考虑的，反映的是企业现有资产的重置价值；收益法是从企业的未来获利能力角度考虑的，反映了企业各项资产的综合获利能力。我们分析形成差异的主要原因为：

资产基础法是从资产重置的角度来评价资产的公平市场价值，是在合理评估企业各项资产价值和负债的基础上确定评估对象价值的评估思路，是从企业当前拥有的各项资产价值高低的角度来估算企业价值。收益法是从企业经营情况及整体市场的表现来评定企业的价值。收益法与资产基础法是从不同的角度来评估企业的价值，所以两种评估方法的评估路径不同导致出现评估结果差异。

评估结果的选取：本次评估目的为企业增资提供价值参考，企业增资以后，企业产品、未来经营战略、企业资本结构将作一定的调整，我们收益法评估是以企业评估基准日的状况为设定前提，未考虑企业增资将对企业产品、未来经营战略、企业资本结构的变化对企业价值的影响，另外企业对未来五年收入成本费用的预测也没有考虑增资因素的影响，所以收益预测具有较大的不确定性。资产基础法是从资产重置的角度来评价资产的公平市场价值，是在合理评估企业各项资产价值和负债的基础上确定评估对象价值。资产基础法运用了替代原则，即认为谨慎的买方不会以超出购买具有相同效用的可替代物品的价格来购买该物品。故本次评估选择资产基础法的评估结果。

综上，评估结论根据以上评估工作得出：资产基础法的评估结论具有较好的可靠性和说服力，更能够比较完整、正确的体现公司蕴含的股东全部权益的市场价值，因此本次评估以资产基础法的初步评估结论作为最终评估结论。即：**截至评估基准日 2018 年 12 月 31 日，四川东树新材料有限公司纳入评估范围内的所有者权益账面值为 10,699.44 万元，在保持现有用途持续经营前提下股东全部权益的评估价值为 17,595.90 万元，增值额为 6,896.46 万元，增值率为 64.46 %。**



**根据 2019 年 3 月 15 日东汽有限董决议（2019）2 号决议，审议通过四川东树新材料有限公司 2018 年度利润分配 4000 万元。评估结果未考虑该因素的影响，考虑该因素后，四川东树新材料有限公司的股东全部权益评估价值为 13,595.90 万元。**

#### **（四）评估结论有效期**

评估结论的使用有效期为一年，自评估基准日 2018 年 12 月 31 日起至 2019 年 12 月 30 日止。除本报告已披露的特别事项，在评估基准日后、使用有效期内，当经济行为发生时，如企业发展环境未发生影响其经营状况较大变化的情形，评估结论在使用有效期内有效。

当评估结论依据的市场条件或资产状况发生重大变化时，即使评估基准日至经济行为发生日不到一年，评估报告的结论已经不能反映评估对象经济行为实现日的价值，应按以下原则处理：

（1）当资产数量发生变化或资产使用状况发生重大变化时，应根据原评估方法对评估结论进行相应调整；

（2）当评估结论依据的市场条件发生变化、且对资产评估结论产生明显影响时，委托人应及时聘请有资格的资产评估机构重新确定评估对象价值；

（3）评估基准日后，资产状况、市场条件的变化，委托人在评估对象实际作价时应给予充分考虑，进行相应调整。

#### **十一、特别事项说明**

特别事项是指在已确定评估结论的前提下，资产评估师揭示在评估过程中已发现可能影响评估结果，但非资产评估师执业水平和能力所能评定估算的有关事项。我们特别提示资产评估报告使用人关注特别事项对本评估报告评估结论的影响。

##### **（一）产权瑕疵事项**

本报告未发现产权瑕疵事项。

##### **（二）抵押、质押、对外担保事项**

本报告未发现抵押、质押、对外担保事项。

(三) 未决事项、法律纠纷等不确定因素

本报告未发现其他未决事项、法律纠纷等不确定因素。

(四) 重大期后事项

1、根据财政部\_税务总局\_海关总署公告 2019 年第 39 号——财政部 国家税务总局 海关总署关于深化增值税改革有关政策的公告，增值税一般纳税人（以下称纳税人）发生增值税应税销售行为或者进口货物，原适用 16%税率的，税率调整为 13%；原适用 10%税率的，税率调整为 9%，自 2019 年 4 月 1 日起执行。

2、根据 2019 年 3 月 15 日东汽有限董决议（2019）2 号决议，审议通过四川东树新材料有限公司 2018 年度利润分配 4000 万元。该事项对评估结果的影响金额为 4000 万元。

(五) 其他需要说明的事项

1、本评估结论中，评估专业人员未能对各种设备在评估基准日时的技术参数和性能做技术检测，在假定被评估单位提供的有关技术资料 and 运行记录是真实有效的前提下，通过向设备管理人员和操作人员了解设备使用情况及实地勘察做出的判断。评估专业人员未对各种建、构筑物的隐蔽工程及内部结构（非肉眼所能观察的部分）做技术检测，在假定被评估单位提供的有关工程资料是真实有效的前提下，在未借助任何检测仪器的条件下，通过实地勘察做出的判断。

2、被评估单位提供给资产评估机构的盈利预测资料是评估报告收益法评估的基础，资产评估师对被评估单位做出的盈利预测进行了必要的调查、分析和判断，经过与被评估单位管理层多次讨论，被评估单位进一步修正、完善后，资产评估机构采信了被评估单位盈利预测的相关数据。资产评估机构对被评估单位未来盈利预测数据的利用，并不是对被评估单位未来盈利能力的保证。

3、报告中的评估结论是反映评估对象在本次评估目的下，根据公开市场的原则确定的市场价值，未考虑该等资产进行产权登记或权属变更过程中应承担的相关费用和税项，也未对资产评估增值额作任何纳税调整准备。

4、本次评估结论是反映评估对象在本次评估目的和基准日下，根据公开市场的原则确定的现行公允市价，没有考虑将来可能承担的抵押、担保、诉讼赔偿等事宜，以及特殊的交易方可能追加付出的价格等对评估结论的影响。

5、本评估报告是在委托人及被评估单位所提供的资料基础上得出的，其真实性、合法性、完整性由委托人及被评估单位负责。资产评估机构及资产评估师对在此基础上形成的评估结果承担法律责任。

6、本次评估未考虑控股权及少数股权等因素产生的溢价或折价。

7、本次评估未考虑流动性对评估对象价值的影响。

8、评估结论在评估假设前提条件下成立，并限于此次评估目的使用。当被评估单位生产经营依赖的经营环境发生重大变化，评估专业人员将不承担由于前提条件和评估依据出现重大改变而推导出不同评估结果的责任。

9. 列入本次评估范围的房屋建（构）筑共计 10 项，其中房屋建筑物 7 项，构筑物 3 项。房屋建筑物中有 3 项房屋建筑物已取得房屋所有权证，证载权利人为：四川东树新材料有限公司。截至评估基准日，尚有 7 项房屋建筑物尚未取得房屋所有权证，本次评估未考虑该事项对评估结论的影响。

10. 2015 年，东方电气集团东方汽轮机有限公司拟用其树脂事业部资产及负债投资设立新公司时进行了评估，本次评估范围内部分资产的账面值是根据该次资产评估结果入账。

## 十二、评估报告使用限制说明

1、 评估报告只能用于评估报告载明的评估目的和用途、只能由评估报告载明的评估报告使用人使用。

2、 委托人或者其他资产评估报告使用人未按照法律、行政法规规定和资产评估报告载明的使用范围使用资产评估报告的，资产评估机构及其资产评估师不承担责任。

3、除委托人、资产评估委托合同中约定的其他资产评估报告使用人和法律、行政法规规定的资产评估报告使用人之外，其他任何机构和个人不能成为资产评估报告的使用人。

4、资产评估报告使用人应当正确理解评估结论。评估结论不等同于评估对象可实现价格，评估结论不应当被认为是对其评估对象可实现价格的保证。

### 十三、评估报告日

本评估报告日为 2019 年 4 月 19 日。

【咨询报告签字盖章页 | 此页无正文】

沃克森（北京）国际资产评估有限公司



资产评估师签名：\_\_\_\_\_

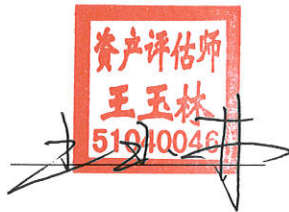

二〇一九年四月十九日

资产评估师签名：\_\_\_\_\_



## 资产评估报告·附件

- 一、 相关经济行为文件
- 二、 委托人和被评估单位法人营业执照
- 三、 评估对象涉及的主要权属证明资料
- 四、 委托人和其他相关当事人承诺函
- 五、 签名资产评估师承诺函
- 六、 资产评估机构资格证明文件
- 七、 资产评估机构法人营业执照副本
- 八、 负责该评估业务的资产评估师资格证明文件

# 资产评估结果汇总表

评估基准日:2018年12月31日

表1

被评估单位:四川东树新材料有限公司

金额单位:人民币万元

项 目		账面价值	评估价值	增减值	增值率%
		A	B	C=B-A	D=C/A×100%
1	流动资产	52,680.22	52,978.70	298.48	0.57
2	非流动资产	4,773.67	11,284.10	6,510.43	136.38
8	固定资产	3,021.89	5,036.58	2,014.69	66.67
14	无形资产	1,411.25	5,913.17	4,501.92	319.00
18	递延所得税资产	340.53	334.36	-6.17	-1.81
20	<b>资产总计</b>	<b>57,453.89</b>	<b>64,262.80</b>	<b>6,808.91</b>	<b>11.85</b>
21	流动负债	46,571.64	46,571.64	0.00	0.00
22	非流动负债	182.81	95.26	-87.55	-47.89
23	<b>负债合计</b>	<b>46,754.45</b>	<b>46,666.90</b>	<b>-87.55</b>	<b>-0.19</b>
24	<b>净资产(所有者权益)</b>	<b>10,699.44</b>	<b>17,595.90</b>	<b>6,896.46</b>	<b>64.46</b>

评估机构:沃克森(北京)国际资产评估有限公司

签字资产评估师:王玉林、罗洪飞

# 资产评估结果分类汇总表

评估基准日:2018年12月31日

表2  
共55页第2页  
单位:人民币元

被评估单位:四川东树新材料有限公司

序号	科目名称	账面价值	评估价值	增减值	增值率%
1	<b>一、流动资产合计</b>	526,802,242.23	529,787,007.10	2,984,764.87	0.57
2	货币资金	20,659,081.10	20,659,081.10	0.00	0.00
3	交易性金融资产	0.00	0.00	0.00	
4	应收票据及应收账款	416,814,846.77	416,814,846.77	0.00	0.00
5	预付款项	2,501,229.24	2,501,229.24	0.00	0.00
6	其他应收款	483,184.05	483,184.05	0.00	0.00
7	存货	73,240,450.84	76,225,215.71	2,984,764.87	4.08
8	合同资产	13,103,450.23	13,103,450.23	0.00	0.00
9	一年内到期的非流动资产	0.00	0.00	0.00	
10	其他流动资产	0.00	0.00	0.00	
11	<b>二、非流动资产合计</b>	47,736,727.53	112,841,046.84	65,104,319.31	136.38
12	可供出售金融资产	0.00	0.00	0.00	
13	持有至到期投资	0.00	0.00	0.00	
14	长期应收款	0.00	0.00	0.00	
15	长期股权投资	0.00	0.00	0.00	
16	投资性房地产	0.00	0.00	0.00	
17	固定资产	30,218,939.51	50,365,792.00	20,146,852.49	66.67
18	在建工程	0.00	0.00	0.00	
19	生产性生物资产	0.00	0.00	0.00	
20	油气资产	0.00	0.00	0.00	
21	无形资产	14,112,534.35	59,131,693.91	45,019,159.56	319.00
22	开发支出	0.00	0.00	0.00	
23	商誉	0.00	0.00	0.00	
24	长期待摊费用	0.00	0.00	0.00	



# 资产评估结果分类汇总表

评估基准日:2018年12月31日

表2  
共55页第3页  
单位:人民币元

被评估单位:四川东树新材料有限公司

序号	科目名称	账面价值	评估价值	增减值	增值率%
25	递延所得税资产	3,405,253.67	3,343,560.93	(61,692.74)	(1.81)
26	其他非流动资产	0.00	0.00	0.00	
27	<b>三、资产总计</b>	<b>574,538,969.76</b>	<b>642,628,053.94</b>	<b>68,089,084.18</b>	<b>11.85</b>
28	<b>四、流动负债合计</b>	<b>465,716,389.90</b>	<b>465,716,389.90</b>	<b>0.00</b>	<b>0.00</b>
29	短期借款	0.00	0.00	0.00	
30	交易性金融负债	0.00	0.00	0.00	
31	应付票据及应付账款	151,216,283.78	151,216,283.78	0.00	0.00
32	预收款项	0.00	0.00	0.00	
33	合同负债	336,834.80	336,834.80	0.00	0.00
34	应付职工薪酬	1,195,565.28	1,195,565.28	0.00	0.00
35	应交税费	1,958,448.06	1,958,448.06	0.00	0.00
36	其他应付款	310,913,506.38	310,913,506.38	0.00	0.00
37	一年内到期的非流动负债	0.00	0.00	0.00	
38	其他流动负债	95,751.60	95,751.60	0.00	0.00
39	<b>五、非流动负债合计</b>	<b>1,828,097.61</b>	<b>952,597.61</b>	<b>(875,500.00)</b>	<b>(47.89)</b>
40	长期借款	0.00	0.00	0.00	
41	应付债券	0.00	0.00	0.00	
42	长期应付款	0.00	0.00	0.00	
43	预计负债	798,097.61	798,097.61	0.00	0.00
44	递延所得税负债	0.00	0.00	0.00	
45	其他非流动负债	1,030,000.00	154,500.00	(875,500.00)	(85.00)
46	<b>六、负债总计</b>	<b>467,544,487.51</b>	<b>466,668,987.51</b>	<b>(875,500.00)</b>	<b>(0.19)</b>
47	<b>七、净资产(所有者权益)</b>	<b>106,994,482.25</b>	<b>175,959,066.43</b>	<b>68,964,584.18</b>	<b>64.46</b>

评估机构:沃克森(北京)国际资产评估有限公司

签字资产评估师:王玉林、罗洪飞

# 流动资产评估汇总表

评估基准日:2018年12月31日

表3  
共55页第4页  
单位：人民币元

被评估单位：四川东树新材料有限公司

编号	科目名称	账面价值	评估价值	增减值	增值率%
3-1	货币资金	20,659,081.10	20,659,081.10	0.00	-
3-2	交易性金融资产	0.00	0.00	0.00	
3-3	应收票据及应收账款	416,814,846.77	416,814,846.77	0.00	0.00
3-4	预付账款余额	2,501,229.24			
	减：坏账准备	0.00			
	预付账款价值	2,501,229.24	2,501,229.24	0.00	0.00
3-5	其他应收款余额	523,312.32			
	减：坏账准备	40,128.27			
	其他应收款价值	483,184.05	483,184.05	0.00	0.00
3-6	存货余额	73,240,450.84			
	减：存货跌价准备	0.00			
	存货价值	73,240,450.84	76,225,215.71	2,984,764.87	4.08
3-7	合同资产	13,103,450.23	13,103,450.23	0.00	0.00
3-8	一年内到期的非流动资产	0.00	0.00	0.00	
3-9	其他流动资产	0.00	0.00	0.00	
	流动资产合计	526,802,242.23	529,787,007.10	2,984,764.87	0.57



# 货币资金—现金评估明细表

评估基准日:2018年12月31日

表3-1-1  
共55页第6页  
单位:人民币元

被评估单位:四川东树新材料有限公司

序号	存放部门(单位)	币种	账面价值	评估价值	增减值	增值率%	备注
1	四川东树新材料有限公司	人民币	8.00	8.00	0.00	0.00	
	合 计		8.00	8.00	0.00	0.00	

被评估单位填表人:罗梦

评估人员:朱敏

填表日期:2019年1月28日

## 货币资金—银行存款评估明细表

评估基准日:2018年12月31日

表3-1-2  
共55页第7页  
单位：人民币元

被评估单位：四川东树新材料有限公司

序号	开户银行	账号	币种	账面价值	评估价值	增减值	增值率%	备注
1	中国建设银行东汽支行	51001647227051505095	人民币	1,763,949.76	1,763,949.76	0.00	0.00	
2	中国工商银行东汽支行	2305373119100037813	人民币	84.24	84.24	0.00	0.00	
3	中国农业银行德昌县支行	22637101040015601	人民币	20,182.40	20,182.40	0.00	0.00	
4	集团内财务公司	01-01-1079-1	人民币	18,874,624.79	18,874,624.79	0.00	0.00	
5	集团内财务公司	01-01-1084-1	人民币	231.91	231.91	0.00	0.00	
	合 计			20,659,073.10	20,659,073.10	0.00	0.00	

被评估单位填表人：罗梦

评估人员：朱敏

填表日期：2019年1月28日

# 应收票据评估明细表

评估基准日:2018年12月31日

表3-3-1

共55页第8页

被评估单位：四川东树新材料有限公司

序号	户名（结算对象）	出票日期	到期日期	票面利率%	账面价值	评估价值	增减值	增值率%	单位： 备注：人民币元
1	甘肃九鼎风电复合材料有限公司	2018-4-27	2018-10-27		200,000.00	200,000.00	0.00	0.00	
2	大连大橡机械制造有限责任公司	2018-7-13	2019-1-12		500,000.00	500,000.00	0.00	0.00	
3	甘肃九鼎风电复合材料有限公司	2018-7-12	2019-1-12		500,000.00	500,000.00	0.00	0.00	
4	大连大橡机械制造有限责任公司	2018-7-23	2019-1-22		100,000.00	100,000.00	0.00	0.00	
5	大连大橡机械制造有限责任公司	2018-7-23	2019-1-22		100,000.00	100,000.00	0.00	0.00	
6	中材科技风电叶片股份有限公司	2018-8-7	2019-8-7		2,912,397.00	2,912,397.00	0.00	0.00	
7	东方电气风电（凉山）有限公司	2018-9-21	2019-3-21		9,137,204.00	9,137,204.00	0.00	0.00	
8	大连凯斯克有限公司	2018-9-20	2019-3-20		135,850.00	135,850.00	0.00	0.00	
9	东方电气（天津）风电叶片工程有限公司	2018-9-21	2019-3-21		16,481,008.20	16,481,008.20	0.00	0.00	
10	攀枝花市永森源工贸有限公司	2018-9-20	2019-3-20		30,000.00	30,000.00	0.00	0.00	
11	攀枝花市永森源工贸有限公司	2018-7-13	2019-1-15		30,000.00	30,000.00	0.00	0.00	
12	攀枝花市永森源工贸有限公司	2018-10-12	2019-4-10		50,000.00	50,000.00	0.00	0.00	
13	大连凯斯克有限公司	2018-10-13	2019-4-13		134,688.89	134,688.89	0.00	0.00	
14	中材科技风电叶片股份有限公司	2018-9-29	2019-3-29		680,000.00	680,000.00	0.00	0.00	
15	秦川机床工具集团股份公司	2018-10-30	2019-4-30		400,000.00	400,000.00	0.00	0.00	
16	吉林重通成飞新材料股份公司	2018-11-1	2019-11-1		610,000.00	610,000.00	0.00	0.00	
17	重庆重通成飞材料有限公司	2018-11-1	2019-11-1		1,400,000.00	1,400,000.00	0.00	0.00	
18	重庆银河铸锻有限责任公司	2018-10-25	2019-4-25		300,000.00	300,000.00	0.00	0.00	
19	甘肃九鼎风电复合材料有限公司	2018-10-30	2019-10-30		50,000.00	50,000.00	0.00	0.00	
20	中材科技风电叶片股份有限公司	2018-9-27	2019-9-27		1,000,000.00	1,000,000.00	0.00	0.00	
21	中材科技风电叶片股份有限公司	2018-9-27	2019-9-27		1,000,000.00	1,000,000.00	0.00	0.00	
22	中材科技风电叶片股份有限公司	2018-9-27	2019-9-27		1,000,000.00	1,000,000.00	0.00	0.00	
23	中材科技风电叶片股份有限公司	2018-9-27	2019-9-27		1,000,000.00	1,000,000.00	0.00	0.00	
24	攀枝花市永森源工贸有限公司	2018-10-24	2019-4-24		20,000.00	20,000.00	0.00	0.00	
25	攀枝花市永森源工贸有限公司	2018-11-12	2019-5-11		30,000.00	30,000.00	0.00	0.00	
26	锡林浩特晨飞风电设备有限公司	2018-11-9	2019-5-9		930,408.00	930,408.00	0.00	0.00	
27	保定华翼风电叶片研究开发有限公司	2018-12-5	2019-6-5		4,000,000.00	4,000,000.00	0.00	0.00	
28	东光县华力铸造材料厂	2018-11-26	2019-5-26		300,000.00	300,000.00	0.00	0.00	
29	东方电气（天津）风电叶片工程有限公司	2018-12-5	2019-6-6		1,000,000.00	1,000,000.00	0.00	0.00	
30	嘉兴市天极复合材料有限公司	2018-12-20	2019-12-20		200,000.00	200,000.00	0.00	0.00	
31	嘉兴市天极复合材料有限公司	2018-12-20	2019-12-20		200,000.00	200,000.00	0.00	0.00	
32	东方电气集团东方汽轮机有限公司	2018-3-6	2018-9-6		950,000.00	950,000.00	0.00	0.00	
33	东方电气集团东方汽轮机有限公司	2018-3-6	2018-9-6		950,000.00	950,000.00	0.00	0.00	
34	东方电气集团东方汽轮机有限公司	2018-3-30	2018-9-30		900,000.00	900,000.00	0.00	0.00	

# 应收票据评估明细表

评估基准日:2018年12月31日

表3-3-1

共55页第9页

被评估单位：四川东树新材料有限公司

序号	户名（结算对象）	出票日期	到期日期	票面利率%	账面价值	评估价值	增减值	增值率%	单位： 备注：人民币元
35	东方电气集团东方汽轮机有限公司	2018-4-11	2018-10-11		500,000.00	500,000.00	0.00	0.00	
36	东方电气集团东方汽轮机有限公司	2018-4-16	2018-10-16		950,000.00	950,000.00	0.00	0.00	
37	东方电气集团东方汽轮机有限公司	2018-4-16	2018-10-16		950,000.00	950,000.00	0.00	0.00	
38	东方电气集团东方汽轮机有限公司	2018-9-27	2019-3-26		600,000.00	600,000.00	0.00	0.00	
39	东方电气集团东方汽轮机有限公司	2018-9-28	2019-3-28		900,000.00	900,000.00	0.00	0.00	
40	东方电气集团东方汽轮机有限公司	2018-9-14	2019-3-14		200,000.00	200,000.00	0.00	0.00	
41	东方电气集团东方汽轮机有限公司	2018-9-14	2019-3-14		200,000.00	200,000.00	0.00	0.00	
42	东方电气风电（凉山）有限公司	2018-12-24	2019-1-24		21,858,885.00	21,858,885.00	0.00	0.00	
43	秦川机床工具集团股份有限公司	2018-12-26	2019-7-26		600,000.00	600,000.00	0.00	0.00	
44	大连大橡机械制造有限责任公司	2018-12-24	2019-6-23		1,000,000.00	1,000,000.00	0.00	0.00	
45	阜城县德昌铸造材料厂	2018-6-26	2018-12-26		50,000.00	50,000.00	0.00	0.00	
46	阜城县德昌铸造材料厂	2018-9-26	2019-3-26		20,000.00	20,000.00	0.00	0.00	
47	嘉兴市天极复合材料有限公司	2018-12-20	2019-12-20		200,000.00	200,000.00	0.00	0.00	
48	中材科技风电叶片股份有限公司	2018-12-28	2019-12-28		10,680,000.00	10,680,000.00	0.00	0.00	
49	保定华翼风电叶片研究开发有限公司	2018-12-28	2019-6-28		3,000,000.00	3,000,000.00	0.00	0.00	
50	大连大橡机械制造有限责任公司	2018-12-27	2019-6-27		747,919.90	747,919.90	0.00	0.00	
51	大连华锐重工铸业有限公司	2018-12-25	2019-6-21		1,000,000.00	1,000,000.00	0.00	0.00	
52	大连华锐重工铸业有限公司	2018-12-25	2019-6-21		500,000.00	500,000.00	0.00	0.00	
53	大连华锐重工铸业有限公司	2018-12-25	2019-6-21		1,000,000.00	1,000,000.00	0.00	0.00	
54	大连华锐重工铸业有限公司	2018-12-25	2019-6-21		1,000,000.00	1,000,000.00	0.00	0.00	
55	大连华锐重工铸业有限公司	2018-12-25	2019-6-21		500,000.00	500,000.00	0.00	0.00	
56	大连华锐重工铸业有限公司	2018-12-27	2019-6-27		2,000,000.00	2,000,000.00	0.00	0.00	
57	大连华锐重工铸业有限公司	2018-12-25	2019-6-21		500,000.00	500,000.00	0.00	0.00	
58	四川天奇永大机械制造有限公司	2018-12-28	2019-6-28		200,000.00	200,000.00	0.00	0.00	
59	白银中科宇能科技有限公司	2018-7-31	2019-7-31		5,000,000.00	5,000,000.00	0.00	0.00	
60	大连华锐重工铸业有限公司	2018-12-25	2019-6-21		500,000.00	500,000.00	0.00	0.00	
61	四川东树新材料有限公司	2018-12-21	2019-3-21		5,613,500.00	5,613,500.00	0.00	0.00	
62	四川东树新材料有限公司	2018-12-21	2019-6-21		600,000.00	600,000.00	0.00	0.00	
63	四川东树新材料有限公司	2018-12-21	2019-1-21		795,180.00	795,180.00	0.00	0.00	
合 计					108,897,040.99	108,897,040.99	0.00	0.00	
减：应收票据坏账准备									
合 计					108,897,040.99	108,897,040.99	0.00	0.00	

被评估单位填表人：罗梦

评估人员：朱敏

填表日期：2019年1月28日

## 应收账款评估明细表

评估基准日:2018年12月31日

表3-3-2  
共55页第10页  
单位:人民币元

被评估单位:四川东树新材料有限公司

序号	欠款单位名称(结算对象)	业务内容	发生日期	账龄	账面价值	评估价值	增减值	增值率%	备注
1	东方电气(天津)风电叶片工程有限公司	销售款	2018-12	1年以内	51,377,230.00	51,377,230.00	0.00	0.00	
2	东方电气(酒泉)太阳能工程技术有限公司	销售款	2018-05	1年以内	714,658.26	714,658.26	0.00	0.00	
3	众和海水淡化工程有限公司	销售款	2016-06	2-3年	216,000.00	216,000.00	0.00	0.00	
4	东方电气集团东方汽轮机有限公司	销售款	2018-12	1年以内	17,768,263.50	17,768,263.50	0.00	0.00	
5	东方电气风电有限公司	销售款	2018-12	1年以内	13,537,244.01	13,537,244.01	0.00	0.00	
6	东方电气风电(凉山)有限公司	销售款	2018-12	1年以内	12,966,450.00	12,966,450.00	0.00	0.00	
7	东方环晟光伏(江苏)有限公司	销售款	2018-12	1年以内	13,273,350.00	13,273,350.00	0.00	0.00	
8	甘肃九鼎风电复合材料有限公司	销售款	2018-11	1年以内	3,661,617.40	3,661,617.40	0.00	0.00	
9	锡林浩特晨飞风电设备有限公司	销售款	2013-07	5年以上	4,376,857.00	4,376,857.00	0.00	0.00	
10	中复连众(包头)复合材料有限公司	销售款	2014-10	4-5年	1,446,169.90	1,446,169.90	0.00	0.00	
11	大连华锐重工铸业有限公司	销售款	2018-12	1年以内	22,574,319.70	22,574,319.70	0.00	0.00	
12	大连华锐重工集团股份有限公司	销售款	2018-12	1年以内	11,563,687.00	11,563,687.00	0.00	0.00	
13	中国第一重型机械股份公司	销售款	2018-12	1年以内	2,220,469.20	2,220,469.20	0.00	0.00	
14	中材科技风电叶片股份有限公司	销售款	2018-12	1年以内	17,310,513.09	17,310,513.09	0.00	0.00	
15	四川英发太阳能科技有限公司	销售款	2018-12	1年以内	1,069,320.00	1,069,320.00	0.00	0.00	
16	重庆银河铸锻有限责任公司	销售款	2018-12	1年以内	2,461,350.30	2,461,350.30	0.00	0.00	
17	大连凯斯克有限公司	销售款	2018-01	1年以内	2,120,658.86	2,120,658.86	0.00	0.00	
18	惠水险峰机床有限公司	销售款	2018-12	1年以内	2,610,969.16	2,610,969.16	0.00	0.00	
19	重庆江增铸造有限公司	销售款	2017-09	1-2年	104,460.00	104,460.00	0.00	0.00	
20	陕西柴油机重工有限公司铸造事业部	销售款	2018-10	1年以内	574,415.53	574,415.53	0.00	0.00	
21	太原重工股份有限公司	销售款	2018-12	1年以内	682,918.81	682,918.81	0.00	0.00	
22	大连大橡机械制造有限责任公司	销售款	2018-12	1年以内	6,291,937.10	6,291,937.10	0.00	0.00	
23	遵义拓特铸锻有限公司	销售款	2016-11	2-3年	228,844.14	228,844.14	0.00	0.00	
24	四川天奇永大机械制造有限公司	销售款	2018-10	1年以内	1,166,942.60	1,166,942.60	0.00	0.00	
25	乐山市良云铸业有限公司	销售款	2017-06	1-2年	53,991.79	53,991.79	0.00	0.00	
26	齐齐哈尔市天工特种铸造有限责任公司	销售款	2012-01	5年以上	132,314.44	132,314.44	0.00	0.00	
27	宜宾普什联动科技有限公司	销售款	2018-10	1年以内	3,293,403.20	3,293,403.20	0.00	0.00	
28	沈阳机床银丰铸造有限公司	销售款	2013-07	5年以上	10,599.99	10,599.99	0.00	0.00	
29	上海齐耀耀机电公司	销售款	2013-11	5年以上	6,000.00	6,000.00	0.00	0.00	
30	嘉兴市天极复合材料有限公司	销售款	2016-10	2-3年	2,233,050.00	2,233,050.00	0.00	0.00	
31	中船重工物资贸易集团有限公司	销售款	2018-12	1年以内	4,348,512.50	4,348,512.50	0.00	0.00	
32	秦川机床工具集团股份公司	销售款	2018-12	1年以内	9,236,188.00	9,236,188.00	0.00	0.00	
33	浙江佳力风能技术有限公司	销售款	2018-12	1年以内	748,135.33	748,135.33	0.00	0.00	
34	甘肃重通成飞新材料有限公司	销售款	2016-07	2-3年	455,400.00	455,400.00	0.00	0.00	
35	重庆江增机械有限公司	销售款	2018-12	1年以内	442,442.80	442,442.80	0.00	0.00	



## 应收账款评估明细表

评估基准日:2018年12月31日

表3-3-2  
共55页第11页  
单位：人民币元

被评估单位：四川东树新材料有限公司

序号	欠款单位名称（结算对象）	业务内容	发生日期	账龄	账面价值	评估价值	增减值	增值率%	备注
36	保定华翼风电叶片研究开发有限公司	销售款	2018-12	1年以内	42,920,600.00	42,920,600.00	0.00	0.00	
37	德昌恒谊复合材料有限公司	销售款	2018-09	1年以内	508,416.35	508,416.35	0.00	0.00	
38	山西潞阳光伏科技有限公司	销售款	2018-10	1年以内	580,148.25	580,148.25	0.00	0.00	
39	白银中科宇能科技有限公司	销售款	2018-12	1年以内	32,805,115.00	32,805,115.00	0.00	0.00	
40	成都市远诚科技有限责任公司	销售款	2018-12	1年以内	10,565,496.00	10,565,496.00	0.00	0.00	
41	湖南中科宇能科技有限公司	销售款	2018-12	1年以内	15,284,045.00	15,284,045.00	0.00	0.00	
42	沈阳市彤远树脂制造有限公司	销售款	2018-12	1年以内	11,340,390.00	11,340,390.00	0.00	0.00	
43	河北佳汇化工有限公司	销售款	2018-11	1年以内	41,266.50	41,266.50	0.00	0.00	
44	辽阳市凯威化工厂	销售款	2018-11	1年以内	492,296.00	492,296.00	0.00	0.00	
45	青岛昂必立实业有限公司	销售款	2018-12	1年以内	1,032,481.00	1,032,481.00	0.00	0.00	
46	沈阳腾龙模具材料有限公司	销售款	2018-12	1年以内	720,000.00	720,000.00	0.00	0.00	
合 计					327,568,937.71	327,568,937.71	0.00	0.00	
减：应收账款坏账准备					19,651,131.93				
减：评估风险损失						19,651,131.93			
合 计					307,917,805.78	307,917,805.78	0.00	0.00	

被评估单位填表人：罗梦

评估人员：朱敏

填表日期：2019年1月28日

## 预付账款评估明细表

评估基准日:2018年12月31日

表3-4  
共55页第12页  
单位：人民币元

被评估单位：四川东树新材料有限公司

序号	收款单位名称 (结算对象)	业务内容	发生日期	账龄	账面价值	评估价值	增减值	增值率%	备注
1	德阳市自来水公司	采购	2017-09	1-2年	70,370.90	70,370.90	0.00	0.00	
2	国网四川省电力公司德阳供电公司	采购	2018-09	1年以内	199,541.22	199,541.22	0.00	0.00	
6	宁夏中色新材料有限公司	采购	2018-12	1年以内	2,138,850.00	2,138,850.00	0.00	0.00	
7	上海云天自动化科技有限公司	采购	2018-04	1年以内	26,100.00	26,100.00	0.00	0.00	
8	无锡麦特瑞新材料科技有限公司	采购	2018-08	1年以内	1,126.00	1,126.00	0.00	0.00	
9	四川致研科技有限公司	采购	2018-09	1年以内	9,600.00	9,600.00	0.00	0.00	
10	美特斯工业系统(中国)有限公司	采购	2018-12	1年以内	23,750.00	23,750.00	0.00	0.00	
11	重庆荣奥企业管理咨询有限公司	采购	2018-10	1年以内	27,200.00	27,200.00	0.00	0.00	
12	东汽技校	WJ	2015-06		4,691.12	4,691.12	0.00	0.00	
合 计					2,501,229.24	2,501,229.24	0.00	0.00	
减：预付账款坏账准备									
减：评估风险损失									
合 计					2,501,229.24	2,501,229.24	0.00	0.00	

被评估单位填表人：罗梦

评估人员：朱敏

填表日期：2019年1月28日

## 其他应收款评估明细表

评估基准日:2018年12月31日

表3-5-3  
共55页第13页  
单位:人民币元

被评估单位:四川东树新材料有限公司

序号	欠款单位(人)名称(结算对象)	业务内容	发生日期	账龄	账面价值	评估价值	增减值	增值率%	备注
1	王田竹春	职工备用金	2018-12	1年以内	184,765.00	184,765.00	0.00	0.00	
2	李在为	职工备用金	2018-12	1年以内	10,000.00	10,000.00	0.00	0.00	
3	王萍	职工备用金	2018-11	1年以内	15,800.00	15,800.00	0.00	0.00	
4	周百能	职工备用金	2018-07	1年以内	13,922.34	13,922.34	0.00	0.00	
5	谢利来	职工备用金	2018-12	1年以内	6,000.00	6,000.00	0.00	0.00	
6	贾宗付	职工备用金	2018-12	1年以内	2,400.00	2,400.00	0.00	0.00	
7	周后林	职工备用金	2018-12	1年以内	11,000.00	11,000.00	0.00	0.00	
8	德昌税务局	付税务局误扣税款	2018-03	1年以内	171.84	171.84	0.00	0.00	德昌分公司
9	凉山州德昌工业集中区建设投资有限公司	保证金	2017-11	1-2年	274,253.14	274,253.14	0.00	0.00	德昌分公司
10	德昌县工业集中区管理委员会	保证金	2017-08	1-2年	5,000.00	5,000.00	0.00	0.00	德昌分公司
合 计					523,312.32	523,312.32			
减:其他应收款坏账准备					40,128.27				
减:评估风险损失						40,128.27			
合 计					483,184.05	483,184.05			

被评估单位填表人:罗梦

评估人员:朱敏

填表日期:2019年1月28日



## 存货-原材料评估明细表

评估基准日:2018年12月31日

表3-6-2  
共55页第15页  
单位:人民币元

被评估单位:四川东树新材料有限公司

序号	名称	存放地点	账面价值			评估价值			增减值	增值率%	备注
			数量	单价	金额	实际数量	评估单价	金额			
1	FD70B-251250A005调整垫片	原材料库房	267.00	28.95	7,545.14	267.00	27.57	7,361.40	-183.74	-2.44	
2	FD70B-251120A004小角铁	原材料库房	66.00	12.22	787.33	66.00	11.64	768.16	-19.17	-2.43	
3	FD70B-199000A005轴衬	原材料库房	86.00	36.55	3,068.61	86.00	34.81	2,993.88	-74.73	-2.44	
4	FD70B-199000A003撑板	原材料库房	46.00	243.70	10,943.76	46.00	232.11	10,677.25	-266.51	-2.44	
5	FD70B-199000A004连接板2	原材料库房	46.00	158.41	7,113.54	46.00	150.88	6,940.31	-173.23	-2.44	
6	FD70B-199200A支架	原材料库房	21.00	243.70	4,996.06	21.00	232.11	4,874.39	-121.67	-2.44	
7	FD115C-251100A015吊耳预埋钢板 II	原材料库房	102.00	54.83	5,459.27	102.00	52.22	5,326.32	-132.95	-2.44	
8	吊车梁预埋钢板FD108C-251100A016	原材料库房	8.00	134.04	1,046.80	8.00	127.66	1,021.31	-25.49	-2.44	
9	排气管凸缘FD108C-251100A023	原材料库房	27.00	158.41	4,175.34	27.00	150.88	4,073.66	-101.68	-2.44	
10	通风口圆筒FD108C-251101A	原材料库房	40.00	759.11	29,642.71	40.00	723.02	28,920.83	-721.88	-2.44	
11	底部支架FD108C-199200A	原材料库房	3.00	8,163.88	23,909.39	3.00	7,775.71	23,327.13	-582.26	-2.44	
12	鸡毛掸子	原材料库房	2.00	17.41	33.98	2.00	16.58	33.15	-0.83	-2.44	
13	排气罩预埋件	原材料库房	43.00	36.55	1,534.31	43.00	34.81	1,496.95	-37.36	-2.43	
14	气象塔预埋件	原材料库房	13.00	97.49	1,237.19	13.00	92.85	1,207.06	-30.13	-2.44	
15	吊耳预埋件规格2 C1-JS.FD.6.006-06A	原材料库房	22.00	36.55	784.99	22.00	34.81	765.87	-19.12	-2.44	
16	前挡板预埋件	原材料库房	442.00	34.73	14,986.19	442.00	33.08	14,621.24	-364.95	-2.44	
17	盘型夹预埋件 30×30×1	原材料库房	188.00	0.24	44.86	188.00	0.23	43.77	-1.09	-2.43	
18	排气罩挡雨盖木条 1600×100×40	原材料库房	50.00	31.68	1,546.16	50.00	30.17	1,508.51	-37.65	-2.44	
19	通风口圆筒上盖	原材料库房	137.00	32.21	4,307.29	137.00	30.67	4,202.40	-104.89	-2.44	
20	特制带凸缘开口垫圈A型 12(DS000A-002021A001)	原材料库房	29.00	17.41	492.78	29.00	16.58	480.78	-12.00	-2.44	
21	特制带凸缘垫圈A型 12(DS000A-002021A002)	原材料库房	84.00	13.93	1,142.34	84.00	13.27	1,114.52	-27.82	-2.44	
22	空气开关 DZ47LE-631P+NC16A	原材料库房	42.00	24.96	1,023.20	42.00	23.77	998.28	-24.92	-2.44	
23	GB901-88 等长双头螺栓 M8×250	原材料库房	8.00	4.18	32.65	8.00	3.98	31.85	-0.80	-2.45	
24	轴承 6205RZ	原材料库房	8.00	10.44	81.54	8.00	9.94	79.55	-1.99	-2.44	
25	六角头螺栓M20×80 GB/T 5782	原材料库房	1,020.00	9.30	9,261.03	1,020.00	8.86	9,035.50	-225.53	-2.44	
26	开槽沉头螺钉M8×45 GB/T 68	原材料库房	114.00	0.65	72.53	114.00	0.62	70.76	-1.77	-2.44	
27	内六角圆柱头螺钉M5×12 GB/T 70.1-2000 A2-70	原材料库房	8.00	0.15	1.16	8.00	0.14	1.13	-0.03	-2.59	
28	六角头螺栓M16×55 GB/T 5783 A2-70	原材料库房	310.00	4.48	1,355.95	310.00	4.27	1,322.93	-33.02	-2.44	
29	大垫圈(A级)16	原材料库房	924.00	1.37	1,236.98	924.00	1.31	1,206.86	-30.12	-2.43	
30	无色钴促进剂	原材料库房	25.00	30.17	736.30	25.00	28.73	718.37	-17.93	-2.44	
31	簸箕铝皮	原材料库房	5.00	13.35	65.14	5.00	12.71	63.55	-1.59	-2.44	
32	夹套 管材Φ76×8	原材料库房	1.00	182.78	178.43	1.00	174.08	174.08	-4.35	-2.44	
33	底圆毛刷 DS116A-199001C	原材料库房	1.00	197.28	192.59	1.00	187.90	187.90	-4.69	-2.44	
34	金属凸缘Φ750A DS000A-002013A001	原材料库房	1.00	134.04	130.85	1.00	127.66	127.66	-3.19	-2.44	
35	通风口圆筒Φ250-A DS000A-002004A	原材料库房	42.00	670.17	27,477.93	42.00	638.30	26,808.77	-669.16	-2.44	
36	主轴防护网 DS116A-251140C018	原材料库房	1.00	1,364.70	1,332.26	1.00	1,299.82	1,299.82	-32.44	-2.43	
37	钢网 DS116A-251141C003	原材料库房	1.00	263.00	256.75	1.00	250.50	250.50	-6.25	-2.43	
38	排气口钢网 DS116A-251143C002	原材料库房	1.00	216.08	210.94	1.00	205.80	205.80	-5.14	-2.44	
39	通风口钢网 DS116A-251143C003	原材料库房	2.00	67.13	131.06	2.00	63.94	127.87	-3.19	-2.43	
40	金属凸缘Φ960A DS000A-002013A002	原材料库房	1.00	117.85	115.05	1.00	112.25	112.25	-2.80	-2.43	
41	摄像头预埋件A DS000A-002018A001	原材料库房	116.00	17.41	1,971.13	116.00	16.58	1,923.13	-48.00	-2.44	
42	底部垫块 DS116A-251125C005	原材料库房	83.00	23.20	1,880.13	83.00	22.10	1,834.34	-45.79	-2.44	
43	传感器支架 DS116A-251147C	原材料库房	10.00	812.33	7,930.13	10.00	773.70	7,737.01	-193.12	-2.44	
44	排气罩挡雨盖板木条 2400×100×40mm	原材料库房	16.00	27.03	422.24	16.00	25.75	411.96	-10.28	-2.43	
45	六角头螺栓M20×50 GB/T 5783	原材料库房	487.00	5.70	2,711.11	487.00	5.43	2,645.09	-66.02	-2.44	
46	六角头螺栓M16×65 GB/T 5782	原材料库房	272.00	4.32	1,146.47	272.00	4.11	1,118.55	-27.92	-2.44	
47	六角头螺栓M16×60 GB/T 5783	原材料库房	108.00	3.30	347.86	108.00	3.14	339.39	-8.47	-2.43	
48	开槽盘头螺钉M8×25 GB/T67	原材料库房	98.00	0.50	48.06	98.00	0.48	46.89	-1.17	-2.43	
49	大半圆头方颈螺栓M12×55 GB/T14	原材料库房	1,663.00	3.04	4,937.52	1,663.00	2.90	4,817.28	-120.24	-2.44	
50	六角锁紧螺母M20 GB/T889.1	原材料库房	65.00	3.83	242.95	65.00	3.65	237.03	-5.92	-2.44	
51	环行螺母M12 GB/T 63	原材料库房	84.00	14.62	1,199.12	84.00	13.93	1,169.92	-29.20	-2.44	
52	特大垫圈 12 GB/T 5287	原材料库房	83.00	1.81	146.32	83.00	1.72	142.76	-3.56	-2.43	

## 存货-原材料评估明细表

评估基准日:2018年12月31日

表3-6-2  
共55页第16页  
单位:人民币元

被评估单位:四川东树新材料有限公司

序号	名称	存放地点	账面价值			评估价值			增减值	增值率%	备注
			数量	单价	金额	实际数量	评估单价	金额			
53	大垫圈20 GB/T96.1	原材料库房	934.00	2.51	2,290.28	934.00	2.39	2,234.51	-55.77	-2.44	
54	六角头螺栓M20×90 GB/T 5783	原材料库房	268.00	10.07	2,635.77	268.00	9.60	2,571.58	-64.19	-2.44	
55	六角头螺栓M20×80 GB/T 5783	原材料库房	38.00	9.22	342.00	38.00	8.78	333.67	-8.33	-2.44	
56	六角头螺栓M20×65 GB/T 5783	原材料库房	1,123.00	6.59	7,219.21	1,123.00	6.27	7,043.40	-175.81	-2.44	
57	底部支架预埋件 DS116C-199101A	原材料库房	162.00	87.03	13,763.89	162.00	82.89	13,428.70	-335.19	-2.44	
58	顶部支架预埋件 DS116C-199202A	原材料库房	162.00	87.03	13,763.89	162.00	82.89	13,428.70	-335.19	-2.44	
59	急救包挂钩A DS000A-002024A	原材料库房	10.00	40.61	396.45	10.00	38.68	386.80	-9.65	-2.43	
60	底部支架连接组件 DS116C-199102A	原材料库房	162.00	139.25	22,022.24	162.00	132.63	21,485.94	-536.30	-2.44	
61	传感器支架 DS116C-251145A	原材料库房	10.00	812.33	7,930.13	10.00	773.70	7,737.01	-193.12	-2.44	
62	底部支架 DS116C-199100A	原材料库房	28.00	1,624.65	44,408.71	28.00	1,547.40	43,327.24	-1,081.47	-2.44	
63	吊车梁 DS116C-251142A	原材料库房	2.00	8,819.54	17,219.73	2.00	8,400.19	16,800.38	-419.35	-2.44	
64	聚酰胺 T403	原材料库房	4,200.00	38.99	159,882.93	4,200.00	37.14	155,989.35	-3,893.58	-2.44	
65	双酚F环氧树脂	原材料库房	450.00	31.34	13,766.28	450.00	29.85	13,431.03	-335.25	-2.44	
66	聚酰胺	原材料库房	760.00	51.64	38,309.66	760.00	49.18	37,376.72	-932.94	-2.44	
67	等长玻璃纤维粉	原材料库房	340.00	74.34	24,673.53	340.00	70.80	24,072.66	-600.87	-2.44	
68	气相SiO2	原材料库房	640.00	64.98	40,599.53	640.00	61.89	39,610.82	-988.71	-2.44	
69	Attigel 50 (安格 50) 触变性增稠剂	原材料库房	1,088.64	44.10	46,867.17	1,088.64	42.00	45,725.83	-1,141.34	-2.44	
70	醇可溶性改性松香树脂	原材料库房	875.00	31.91	27,254.88	875.00	30.39	26,591.15	-663.73	-2.44	
71	刚玉坩埚 300ml,壁厚大于3.5mm	原材料库房	800.00	67.02	52,339.97	800.00	63.83	51,065.35	-1,274.62	-2.44	
72	钢丝增强管 Φ50	原材料库房	150.00	31.07	4,549.00	150.00	29.59	4,438.22	-110.78	-2.44	
73	钢丝增强管 32	原材料库房	500.00	15.36	7,495.50	500.00	14.63	7,312.96	-182.54	-2.44	
74	酒提子 容积1斤	原材料库房	20.00	5.80	113.19	20.00	5.52	110.43	-2.76	-2.44	
75	IBC外框架	原材料库房	88.00	696.28	59,815.82	88.00	663.17	58,359.15	-1,456.67	-2.44	
76	洁模剂69#1加仑有效处理模具	原材料库房	54.00	203.87	10,747.00	54.00	194.17	10,485.28	-261.72	-2.44	
77	风电清洗剂Q722	原材料库房	2,826.00	17.79	49,069.53	2,826.00	16.94	47,874.56	-1,194.97	-2.44	
78	无水乙醇工业级	原材料库房	1,200.00	9.75	11,420.21	1,200.00	9.29	11,142.10	-278.11	-2.44	
79	洗瓶500ml盛装洗液	原材料库房	42.00	4.21	172.58	42.00	4.01	168.38	-4.20	-2.43	
80	容量瓶500ml实验用	原材料库房	488.00	10.96	5,219.89	488.00	10.44	5,092.77	-127.12	-2.44	
81	刮板细度计 0-50μ m 斜槽宽度:12.5mm,分度值:5μ m	原材料库房	3.00	428.40	1,254.64	3.00	408.03	1,224.09	-30.55	-2.43	
82	401胶水氯丁胶环保,操作时间10-30min,粘度1500-4500cp	原材料库房	54.00	26.11	1,376.39	54.00	24.87	1,342.87	-33.52	-2.44	
83	3M喷胶467g/支	原材料库房	154.00	35.34	5,313.29	154.00	33.66	5,183.90	-129.39	-2.44	
84	泡沫双面胶36mm	原材料库房	153.00	1.77	263.64	153.00	1.68	257.22	-6.42	-2.44	
85	纳米碳酸钙 A206 参见胶黏剂原材料采购技术文件	原材料库房	875.00	4.41	3,769.29	875.00	4.20	3,677.50	-91.79	-2.44	
86	C12-C14烷基缩水甘油醚 E200-300001	原材料库房	80.00	24.36	1,902.30	80.00	23.20	1,855.97	-46.33	-2.44	
87	聚氨酯磁漆甲组分7035	原材料库房	1,148.00	26.11	29,261.03	1,148.00	24.87	28,548.45	-712.58	-2.44	
88	聚氨酯磁漆乙组分7035	原材料库房	339.00	26.11	8,640.67	339.00	24.87	8,430.25	-210.42	-2.44	
89	高级荧光漆1千克/听 金黄	原材料库房	2.00	98.64	192.59	2.00	93.95	187.90	-4.69	-2.44	
90	喷漆热镀锌专用修补漆	原材料库房	12.00	13.93	163.20	12.00	13.27	159.23	-3.97	-2.43	
91	防火涂料SCB室内超薄型防火涂料	原材料库房	120.00	32.49	3,806.21	120.00	30.95	3,713.52	-92.69	-2.44	
92	聚氨酯稀释剂X-10	原材料库房	885.00	16.25	14,041.25	885.00	15.48	13,699.31	-341.94	-2.44	
93	室内超薄防火涂料专用稀释剂 SCB	原材料库房	50.00	30.17	1,472.59	50.00	28.73	1,436.73	-35.86	-2.44	
94	卡箍TE003-101A003	原材料库房	230.00	4.06	911.52	230.00	3.87	889.32	-22.20	-2.44	
95	管卡Φ40	原材料库房	7.00	0.96	6.59	7.00	0.92	6.43	-0.16	-2.43	
96	三通接线盒含胶套和固定座	原材料库房	29.00	2.44	69.19	29.00	2.33	67.51	-1.68	-2.43	
97	电工胶布	原材料库房	119.00	2.44	283.92	119.00	2.33	277.01	-6.91	-2.43	
98	尼龙扎带 3×100	原材料库房	8,000.00	0.05	424.15	8,000.00	0.05	413.82	-10.33	-2.44	
99	低温电缆线H07RN-F-3*1	原材料库房	10.00	5.12	49.97	10.00	4.88	48.75	-1.22	-2.44	
100	电缆线,四芯*1,额定电流≥5A,工作温度:-45℃~70℃	原材料库房	155.00	8.47	1,281.99	155.00	8.07	1,250.77	-31.22	-2.44	
101	棕毛滚22*150	原材料库房	6.00	79.29	464.44	6.00	75.52	453.13	-11.31	-2.44	
102	羊毛刷4寸	原材料库房	19.00	9.23	171.25	19.00	8.79	167.08	-4.17	-2.44	

## 存货-原材料评估明细表

评估基准日:2018年12月31日

表3-6-2  
共55页第17页  
单位:人民币元

被评估单位:四川东树新材料有限公司

序号	名称	存放地点	账面价值			评估价值			增减值	增值率%	备注
			数量	单价	金额	实际数量	评估单价	金额			
103	长柄刷 50×10.5×6.5厘米	原材料库房	16.00	5.49	85.67	16.00	5.22	83.58	-2.09	-2.44	
104	PVC油抽子	原材料库房	30.00	22.63	662.87	30.00	21.56	646.73	-16.14	-2.43	
105	钩型锁插销	原材料库房	37.00	33.92	1,225.08	37.00	32.30	1,195.25	-29.83	-2.43	
106	钩型锁鹰鼻	原材料库房	52.00	21.06	1,069.02	52.00	20.06	1,042.99	-26.03	-2.43	
107	球形锁	原材料库房	5.00	23.76	115.98	5.00	22.63	113.16	-2.82	-2.43	
108	定向轮Φ200*70	原材料库房	12.00	310.65	3,639.20	12.00	295.88	3,550.58	-88.62	-2.44	
109	万向轮Φ200*70	原材料库房	13.00	322.87	4,097.54	13.00	307.52	3,997.75	-99.79	-2.44	
110	定向轮 100	原材料库房	2.00	48.75	95.17	2.00	46.43	92.85	-2.32	-2.44	
111	安全扣	原材料库房	597.00	3.01	1,756.69	597.00	2.87	1,713.91	-42.78	-2.44	
112	十字槽平圆头自攻螺钉M5×30 镀锌 GB847-	原材料库房	1,192.00	0.07	79.00	1,192.00	0.06	77.08	-1.92	-2.43	
113	木工圆钉70MM	原材料库房	50.00	6.97	339.98	50.00	6.63	331.70	-8.28	-2.44	
114	六角凸缘自钻自攻螺钉ST5.5×25 GB/T 15856.5 8.8级,镀锌	原材料库房	404.00	0.15	58.91	404.00	0.14	57.48	-1.43	-2.43	
115	记号笔	原材料库房	71.00	1.21	83.76	71.00	1.15	81.72	-2.04	-2.44	
116	水性记号笔 黑色	原材料库房	5.00	1.82	8.88	5.00	1.73	8.66	-0.22	-2.48	
117	彩条布规格: 8×30M 8×30M	原材料库房	396.00	14.99	5,794.72	396.00	14.28	5,653.60	-141.12	-2.44	
118	小扫把	原材料库房	40.00	10.36	404.53	40.00	9.87	394.68	-9.85	-2.43	
119	鸡毛掸子	原材料库房	2.00	18.28	35.68	2.00	17.41	34.81	-0.87	-2.44	
120	胶粘剂包装桶 208L,符合GB/T325规定	原材料库房	30.00	353.35	10,348.57	30.00	336.55	10,096.55	-252.02	-2.44	
121	脱模布R85PAIR100PS尼龙6/尼龙66/聚酯最高耐热温度≥150℃	原材料库房	3,000.00	4.34	12,724.47	3,000.00	4.14	12,414.60	-309.87	-2.44	
122	导流网 V1250	原材料库房	648.00	6.08	3,847.88	648.00	5.79	3,754.17	-93.71	-2.44	
123	塑料广口桶容积50L	原材料库房	48.00	67.02	3,140.40	48.00	63.83	3,063.92	-76.48	-2.44	
124	PVC保鲜膜35CM宽	原材料库房	14.00	25.53	348.86	14.00	24.31	340.36	-8.50	-2.44	
125	包装膜	原材料库房	4,000.00	2.55	9,967.49	4,000.00	2.43	9,724.75	-242.74	-2.44	
126	一次性塑料封条 总长:360mm,标牌尺寸:18×30mm	原材料库房	13,200.00	1.28	16,446.38	13,200.00	1.22	16,045.87	-400.51	-2.44	
127	塑料三通PVC	原材料库房	286.00	2.44	682.35	286.00	2.33	665.73	-16.62	-2.44	
128	PVC球阀 Φ32	原材料库房	5.00	4.75	23.20	5.00	4.53	22.64	-0.56	-2.41	
129	PVC软水管Φ25	原材料库房	250.00	6.71	1,636.95	250.00	6.39	1,597.09	-39.86	-2.44	
130	PCV过线管Φ16	原材料库房	64.00	4.89	305.38	64.00	4.66	297.94	-7.44	-2.44	
131	PVC管Φ110	原材料库房	8.00	18.33	143.15	8.00	17.46	139.66	-3.49	-2.44	
132	塑料桶25L	原材料库房	705.00	31.68	21,800.79	705.00	30.17	21,269.88	-530.91	-2.44	
133	塑料瓢	原材料库房	5.00	3.16	15.44	5.00	3.01	15.06	-0.38	-2.46	
134	塑料集装桶1000LJBZD带外架	原材料库房	88.00	1,023.54	87,929.78	88.00	974.87	85,788.45	-2,141.33	-2.44	
135	白色塑料桶25L, 大口	原材料库房	160.00	31.68	4,947.70	160.00	30.17	4,827.21	-120.49	-2.44	
136	白色塑料桶 10L 密封,小口	原材料库房	220.00	12.19	2,618.59	220.00	11.61	2,554.82	-63.77	-2.44	
137	钢化塑料桶 口径:360-380mm;高440-460mm,160L	原材料库房	3.00	67.02	196.27	3.00	63.83	191.49	-4.78	-2.44	
138	白色密封塑料桶 5L 大口,矮款,圆平底	原材料库房	176.00	8.53	1,465.01	176.00	8.12	1,429.33	-35.68	-2.44	
139	雨披 双人 特大号	原材料库房	1.00	81.23	79.30	1.00	77.37	77.37	-1.93	-2.43	
140	氧气管10mm	原材料库房	10.00	4.26	41.62	10.00	4.06	40.61	-1.01	-2.43	
141	密封胶条20*5密封性好	原材料库房	1,600.00	1.77	2,756.97	1,600.00	1.68	2,689.83	-67.14	-2.44	
142	密封胶条50*5密封性好	原材料库房	100.00	4.62	450.66	100.00	4.40	439.69	-10.97	-2.43	
143	密封胶条40*8密封性好	原材料库房	500.00	5.00	2,438.86	500.00	4.76	2,379.47	-59.39	-2.44	
144	布基胶条200mm	原材料库房	21.00	72.57	1,487.77	21.00	69.12	1,451.54	-36.23	-2.44	
145	呋喃树脂 DZF-3A-1	原材料库房	42,900.00	11.07	463,429.07	42,900.00	10.54	452,143.33	-11,285.74	-2.44	
146	呋喃树脂 DZF-4D	原材料库房	37,655.00	8.19	300,959.70	37,655.00	7.80	293,630.53	-7,329.17	-2.44	
147	固化剂 DGT8	原材料库房	8,200.00	2.69	21,520.25	8,200.00	2.56	20,996.17	-524.08	-2.44	
148	固化剂 DGT2	原材料库房	12,000.00	2.48	29,107.22	12,000.00	2.37	28,398.38	-708.84	-2.44	
149	固化剂DG04总酸值: 31.0±2.0%密度: 1.2~1.4 g/ml抽检	原材料库房	30,425.00	2.67	79,444.75	30,425.00	2.55	77,510.06	-1,934.69	-2.44	
150	固化剂DG03总酸值: 38.2±2.0%密度: 1.2~1.4 g/ml抽检	原材料库房	34,775.00	2.59	88,037.74	34,775.00	2.47	85,893.79	-2,143.95	-2.44	

## 存货-原材料评估明细表

评估基准日:2018年12月31日

表3-6-2  
共55页第18页  
单位:人民币元

被评估单位:四川东树新材料有限公司

序号	名称	存放地点	账面价值			评估价值			增减值	增值率%	备注
			数量	单价	金额	实际数量	评估单价	金额			
151	固化剂DG09总酸值: 40.2±2.0%密度: 1.2~1.4 g/ml抽检	原材料库房	143,650.00	2.92	409,366.66	143,650.00	2.78	399,397.49	-9,969.17	-2.44	
152	固化剂 YZG02 密度1.0-1.20	原材料库房	36,180.00	5.44	192,300.90	36,180.00	5.19	187,617.86	-4,683.04	-2.44	
153	固化剂 DGT9 总酸值:37.5±1.5%游离硫酸:14.0±2.0%	原材料库房	1,000.00	3.15	3,075.08	1,000.00	3.00	3,000.19	-74.89	-2.44	
154	胶泥110°90°15mm硬度不受常规温度变化的影响; 不吸潮	原材料库房	220.00	4.87	1,046.86	220.00	4.64	1,021.37	-25.49	-2.43	
155	抛光水1# 1加仑有效处理模具	原材料库房	73.00	115.82	8,253.54	73.00	110.31	8,052.54	-201.00	-2.44	
156	抛光水3# 1加仑有效处理模具	原材料库房	70.00	142.97	9,770.00	70.00	136.17	9,532.07	-237.93	-2.44	
157	铸铁内丝球阀DN20	原材料库房	20.00	13.16	256.87	20.00	12.53	250.61	-6.26	-2.44	
158	LED照明灯 ABC-30A/EE204	原材料库房	54.00	298.80	15,751.54	54.00	284.59	15,367.95	-383.59	-2.44	
159	单相三极可拆插头 GN-10 10A	原材料库房	15.00	4.52	66.21	15.00	4.31	64.60	-1.61	-2.43	
160	插座	原材料库房	52.00	12.19	618.94	52.00	11.61	603.87	-15.07	-2.43	
161	配电箱(1.5MW)外壳	原材料库房	44.00	67.85	2,914.27	44.00	64.62	2,843.30	-70.97	-2.44	
162	垫圈Φ4	原材料库房	518.00	0.04	20.60	518.00	0.04	20.10	-0.50	-2.43	
163	平垫圈Φ6	原材料库房	628.00	0.05	33.30	628.00	0.05	32.49	-0.81	-2.43	
164	大垫圈10 GB/T96.1-2002	原材料库房	20.00	1.47	28.63	20.00	1.40	27.93	-0.70	-2.44	
165	平垫圈24	原材料库房	1,484.00	1.53	2,222.70	1,484.00	1.46	2,168.57	-54.13	-2.44	
166	平垫圈30	原材料库房	404.00	2.69	1,060.27	404.00	2.56	1,034.45	-25.82	-2.44	
167	平垫圈20	原材料库房	410.00	0.65	260.85	410.00	0.62	254.50	-6.35	-2.43	
168	特大垫圈10	原材料库房	805.00	0.62	490.82	805.00	0.59	478.87	-11.95	-2.43	
169	平垫圈Φ8	原材料库房	1,794.00	0.05	95.11	1,794.00	0.05	92.79	-2.32	-2.44	
170	垫圈16 GB/T 97.1 200HV.镀锌	原材料库房	12.00	1.10	12.89	12.00	1.05	12.58	-0.31	-2.40	
171	六角头螺栓M6×30 GB/T 5783 A2-70	原材料库房	1,730.00	0.30	504.47	1,730.00	0.28	492.18	-12.29	-2.44	
172	六角头螺栓M10×25 GB/T 5783 A2-70	原材料库房	17.00	0.95	15.78	17.00	0.91	15.40	-0.38	-2.41	
173	六角头螺栓M16×80 GB/T 5782 A2-80	原材料库房	1,000.00	7.51	7,329.82	1,000.00	7.15	7,151.32	-178.50	-2.44	
174	大半圆头方颈螺栓M10×25 GB/T 14 A2-70	原材料库房	315.00	1.68	517.72	315.00	1.60	505.11	-12.61	-2.44	
175	平圆头螺钉M4×25	原材料库房	54.00	0.14	7.16	54.00	0.13	6.99	-0.17	-2.37	
176	开槽沉头螺钉M5×40 GB68-85 A2-70	原材料库房	774.00	0.31	235.96	774.00	0.30	230.21	-5.75	-2.44	
177	开槽沉头螺钉M8×30 GB68-85 A2-70	原材料库房	12.00	0.88	10.34	12.00	0.84	10.09	-0.25	-2.42	
178	开槽沉头螺钉M8×35 GB68-85 A2-70	原材料库房	272.00	0.94	248.76	272.00	0.89	242.70	-6.06	-2.44	
179	锁紧螺母M6	原材料库房	2,420.00	0.29	673.61	2,420.00	0.27	657.21	-16.40	-2.43	
180	锁紧螺母M10	原材料库房	3,041.00	0.58	1,733.22	3,041.00	0.56	1,691.01	-42.21	-2.44	
181	六角头螺母M5 GB/T 6170 A2-70	原材料库房	713.00	0.10	66.16	713.00	0.09	64.55	-1.61	-2.43	
182	组合式盖形螺母M10	原材料库房	1,048.00	1.22	1,250.17	1,048.00	1.16	1,219.72	-30.45	-2.44	
183	组合式盖形螺母M8	原材料库房	554.00	0.50	271.69	554.00	0.48	265.07	-6.62	-2.44	
184	自攻螺钉和平垫圈组合件	原材料库房	470.00	0.65	299.03	470.00	0.62	291.75	-7.28	-2.43	
185	六角薄螺母M10 GB/T6172.1-2000 A4-70	原材料库房	15.00	0.68	9.94	15.00	0.65	9.70	-0.24	-2.41	
186	盖形螺母M10 GB/T802.1-2008	原材料库房	3.00	2.39	7.00	3.00	2.28	6.83	-0.17	-2.43	
187	开槽盘头螺钉M4×30 GB/T 67 A2-70	原材料库房	764.00	0.23	172.15	764.00	0.22	167.96	-4.19	-2.43	
188	开口型平圆头抽芯铆钉4.8×16 GB/T 12618.3 铝合金-12级	原材料库房	1,950.00	0.12	232.62	1,950.00	0.12	226.96	-5.66	-2.43	
189	大半圆头方颈螺栓M12×50 GB/T14	原材料库房	1,504.00	3.57	5,242.90	1,504.00	3.40	5,115.22	-127.68	-2.44	
190	六角头螺栓M8×25 GB/T 5783 8.8级镀锌	原材料库房	764.00	0.14	101.26	764.00	0.13	98.79	-2.47	-2.44	
191	六角头螺栓M12×65 GB/T 5783 A2-70	原材料库房	210.00	2.05	420.30	210.00	1.95	410.06	-10.24	-2.44	
192	六角头螺栓M12×65 GB/T 5783 8.8级, 镀锌	原材料库房	3,959.00	1.07	4,145.54	3,959.00	1.02	4,044.59	-100.95	-2.44	
193	六角头螺栓M16×70 GB/T 5782 A2-70	原材料库房	1,379.00	5.95	8,005.84	1,379.00	5.66	7,810.88	-194.96	-2.44	
194	六角头螺栓M30×120 GB/T 5783 10.9级, 镀锌	原材料库房	380.00	17.23	6,391.66	380.00	16.41	6,236.01	-155.65	-2.44	
195	六角薄螺母M12 GB/T 6172.1 A2-70	原材料库房	356.00	0.37	127.41	356.00	0.35	124.31	-3.10	-2.43	
196	六角锁紧螺母M8 GB/T 889.1 8级镀锌	原材料库房	4,874.00	0.11	516.82	4,874.00	0.10	504.23	-12.59	-2.44	
197	六角头螺栓M8×65	原材料库房	670.00	0.34	222.01	670.00	0.32	216.60	-5.41	-2.44	
198	六角头螺栓M8×40	原材料库房	2,399.00	0.20	476.96	2,399.00	0.19	465.34	-11.62	-2.44	
199	六角头螺栓M12×30 GB 5783 A2-70	原材料库房	10.00	1.67	16.30	10.00	1.59	15.90	-0.40	-2.45	
200	吊环螺母M12	原材料库房	30.00	8.23	240.97	30.00	7.84	235.10	-5.87	-2.44	



## 存货-原材料评估明细表

评估基准日:2018年12月31日

表3-6-2  
共55页第19页  
单位:人民币元

被评估单位:四川东树新材料有限公司

序号	名称	存放地点	账面价值			评估价值			增减值	增值率%	备注
			数量	单价	金额	实际数量	评估单价	金额			
201	六角头螺栓M12×80	原材料库房	34.00	2.88	95.54	34.00	2.74	93.21	-2.33	-2.44	
202	六角头螺栓M24×60 GB/T 5783 10.9级 镀锌	原材料库房	718.00	6.83	4,786.97	718.00	6.50	4,670.39	-116.58	-2.44	
203	六角头螺栓M6×50 GB/T 5783 A2-70	原材料库房	827.00	0.48	383.66	827.00	0.45	374.32	-9.34	-2.43	
204	六角头螺栓M12×45 GB/T 5783 A2-70	原材料库房	3,319.00	2.73	8,842.43	3,319.00	2.60	8,627.09	-215.34	-2.44	
205	U形螺栓M10-A52	原材料库房	336.00	7.21	2,364.84	336.00	6.87	2,307.25	-57.59	-2.44	
206	等长双头螺栓M8×200 GB/T901 6.8级	原材料库房	31.00	1.41	42.73	31.00	1.34	41.69	-1.04	-2.43	
207	吊环螺母M12	原材料库房	13.00	4.60	58.42	13.00	4.38	57.00	-1.42	-2.43	
208	六角螺母M16 GB/T 6170 8级 镀锌	原材料库房	4,587.00	0.75	3,343.95	4,587.00	0.71	3,262.52	-81.43	-2.44	
209	开口型平圆头抽芯铆钉5×16	原材料库房	1,557.00	0.38	577.85	1,557.00	0.36	563.78	-14.07	-2.43	
210	螺母M12	原材料库房	6,560.00	0.88	5,651.78	6,560.00	0.84	5,514.14	-137.64	-2.44	
211	盖形螺母M12 GB/T802.1-2008	原材料库房	3,291.00	1.97	6,325.06	3,291.00	1.88	6,171.03	-154.03	-2.44	
212	大垫圈16 GB/T96.1-2002 8级,镀锌	原材料库房	1,941.00	1.83	3,473.18	1,941.00	1.75	3,388.60	-84.58	-2.44	
213	自攻螺钉和平垫圈组合件	原材料库房	113.00	1.90	209.69	113.00	1.81	204.58	-5.11	-2.44	
214	开槽盘头螺钉M8×30 GB/T67-2008 A2-70	原材料库房	1,239.00	0.81	985.35	1,239.00	0.78	961.35	-24.00	-2.44	
215	吊环螺母M12 GB/T825-1988	原材料库房	12.00	18.95	222.04	12.00	18.05	216.63	-5.41	-2.44	
216	大垫圈12 GB/T96.1-2002 8级,镀锌	原材料库房	18,052.00	0.37	6,460.37	18,052.00	0.35	6,303.04	-157.33	-2.44	
217	六角头螺栓M10×35	原材料库房	143.00	1.71	238.82	143.00	1.63	233.00	-5.82	-2.44	
218	内六角沉头螺钉M5×25	原材料库房	50.00	0.22	10.60	50.00	0.21	10.34	-0.26	-2.45	
219	六角头螺栓M10×40 GB/T5783	原材料库房	223.00	1.83	399.03	223.00	1.75	389.31	-9.72	-2.44	
220	六角头螺栓M5×40 GB/T 5783	原材料库房	20.00	0.43	8.48	20.00	0.41	8.27	-0.21	-2.48	
221	线鼻子	原材料库房	4,650.00	0.68	3,081.70	4,650.00	0.65	3,006.65	-75.05	-2.44	
222	线鼻子	原材料库房	10,395.00	0.68	6,889.10	10,395.00	0.65	6,721.33	-167.77	-2.44	
223	六角头螺栓M20×100	原材料库房	1,194.00	16.01	18,658.92	1,194.00	15.25	18,204.53	-454.39	-2.44	
224	六角头螺栓(全螺纹)M10×30	原材料库房	670.00	1.62	1,056.79	670.00	1.54	1,031.05	-25.74	-2.44	
225	六角头螺栓(全螺纹)M8×25	原材料库房	2,226.00	1.48	3,216.03	2,226.00	1.41	3,137.71	-78.32	-2.44	
226	六角头螺栓(全螺纹)M12×60	原材料库房	5,954.00	0.75	4,340.50	5,954.00	0.71	4,234.80	-105.70	-2.44	
227	1型六角螺母M12	原材料库房	8,913.00	0.41	3,544.16	8,913.00	0.39	3,457.85	-86.31	-2.44	
228	1型六角螺母M20	原材料库房	380.00	2.85	1,057.72	380.00	2.72	1,031.96	-25.76	-2.44	
229	六角薄螺母M12	原材料库房	302.00	0.50	148.10	302.00	0.48	144.49	-3.61	-2.44	
230	1型非金属嵌件六角锁紧螺母M8	原材料库房	228.00	2.17	483.52	228.00	2.07	471.74	-11.78	-2.44	
231	大垫圈(A级)8	原材料库房	4,662.00	0.10	432.56	4,662.00	0.09	422.03	-10.53	-2.43	
232	大垫圈(A级)6	原材料库房	990.00	0.15	144.34	990.00	0.14	140.82	-3.52	-2.44	
233	大垫圈(A级)5	原材料库房	4,714.00	0.07	312.41	4,714.00	0.06	304.80	-7.61	-2.44	
234	平垫圈(A级)8	原材料库房	682.00	0.24	162.72	682.00	0.23	158.76	-3.96	-2.43	
235	六角头螺栓M24×120	原材料库房	804.00	34.24	26,876.30	804.00	32.61	26,221.79	-654.51	-2.44	
236	六角凸缘自钻自攻螺钉M5.5×25	原材料库房	1,908.00	0.15	278.19	1,908.00	0.14	271.42	-6.77	-2.43	
237	六角薄螺母M805级 GB/T 6172.1	原材料库房	10.00	0.14	1.33	10.00	0.13	1.30	-0.03	-2.26	
238	天窗	原材料库房	18.00	974.79	17,129.12	18.00	928.44	16,711.98	-417.14	-2.44	
239	橡胶缓冲装置 40×30	原材料库房	11.00	1.86	19.97	11.00	1.77	19.48	-0.49	-2.45	
240	封孔剂 86#	原材料库房	64.00	209.36	13,080.75	64.00	199.41	12,762.20	-318.55	-2.44	
241	搅拌杆按样品	原材料库房	4.00	58.52	228.52	4.00	55.74	222.96	-5.56	-2.43	
242	天窗上盖	原材料库房	5.00	826.13	4,032.46	5.00	786.85	3,934.26	-98.20	-2.44	
243	配线固定座	原材料库房	2,055.00	0.37	735.43	2,055.00	0.35	717.52	-17.91	-2.44	
244	气阀三通 内径13MM	原材料库房	3.00	26.80	78.50	3.00	25.53	76.59	-1.91	-2.43	
245	气泡膜	原材料库房	100.00	31.68	3,092.31	100.00	30.17	3,017.00	-75.31	-2.44	
246	无纺布 2M×100M,约2mm厚	原材料库房	100.00	17.41	1,699.25	100.00	16.58	1,657.87	-41.38	-2.44	
247	触变性快速定位胶 WD1222 3.5KG/桶	原材料库房	1,074.50	88.20	92,516.85	1,074.50	84.01	90,263.82	-2,253.03	-2.44	
248	气相SiO2	原材料库房	1,940.00	201.05	380,773.32	1,940.00	191.50	371,500.47	-9,272.85	-2.44	
249	硅微粉	原材料库房	3,450.00	11.81	39,783.85	3,450.00	11.25	38,815.01	-968.84	-2.44	
250	防尘内外盖吨箱配件	原材料库房	650.00	6.10	3,868.37	650.00	5.81	3,774.16	-94.21	-2.44	
251	甲基环己二胺 EC210/H7050	原材料库房	360.00	54.54	19,167.82	360.00	51.95	18,701.03	-466.79	-2.44	
252	双酚A	原材料库房	1,500.00	13.05	19,106.58	1,500.00	12.43	18,641.28	-465.30	-2.44	
253	粘接剂内包装袋 长1.8米,宽1米,厚0.15丝 PE 材质	原材料库房	1,000.00	32.90	32,116.03	1,000.00	31.33	31,333.92	-782.11	-2.44	

## 存货-原材料评估明细表

评估基准日:2018年12月31日

表3-6-2  
共55页第20页  
单位:人民币元

被评估单位:四川东树新材料有限公司

序号	名称	存放地点	账面价值			评估价值			增减值	增值率%	备注
			数量	单价	金额	实际数量	评估单价	金额			
254	聚氯乙烯颗粒 直径约3mm长度约3mm	原材料库房	400.00	16.39	6,399.35	400.00	15.61	6,243.51	-155.84	-2.44	
255	树脂 DZF-3A-6M	原材料库房	3,000.00	16.39	47,995.10	3,000.00	15.61	46,826.29	-1,168.81	-2.44	
256	树脂 DZF-1C-2	原材料库房	5,000.00	17.62	86,022.70	5,000.00	16.79	83,927.82	-2,094.88	-2.44	
257	树脂 DZF-1C-3	原材料库房	9,600.00	14.98	140,350.87	9,600.00	14.26	136,932.95	-3,417.92	-2.44	
258	树脂 DZF-1C-4	原材料库房	95,720.00	16.77	1,566,888.25	95,720.00	15.97	1,528,730.33	-38,157.92	-2.44	
259	树脂 DZF-3A-5	原材料库房	109,000.00	16.89	1,797,277.99	109,000.00	16.09	1,753,509.47	-43,768.52	-2.44	
260	树脂 DZF-3A-6	原材料库房	58,340.00	16.43	935,664.55	58,340.00	15.65	912,878.62	-22,785.93	-2.44	
261	树脂 DZ-001	原材料库房	78,850.00	8.66	666,792.57	78,850.00	8.25	650,554.39	-16,238.18	-2.44	
262	涂料 C866	原材料库房	2,040.00	13.63	27,147.65	2,040.00	12.98	26,486.53	-661.12	-2.44	
263	涂料 C810	原材料库房	40.00	16.80	655.84	40.00	16.00	639.87	-15.97	-2.44	
264	树脂 DZF-3A-1E	原材料库房	1,500.00	17.91	26,224.33	1,500.00	17.06	25,585.70	-638.63	-2.44	
265	树脂 DZF-3A-2E	原材料库房	2,000.00	17.56	34,276.53	2,000.00	16.72	33,441.80	-834.73	-2.44	
266	固化剂 H60	原材料库房	14,475.00	16.27	229,849.61	14,475.00	15.49	224,252.16	-5,597.45	-2.44	
267	G原液(18)	原材料库房	400.00	37.22	14,532.40	400.00	35.45	14,178.50	-353.90	-2.44	
268	固化剂 H10	原材料库房	4,800.00	16.52	77,428.38	4,800.00	15.74	75,542.79	-1,885.59	-2.44	
269	固化剂 H20	原材料库房	10,000.00	14.79	144,343.18	10,000.00	14.08	140,828.04	-3,515.14	-2.44	
270	固化剂 H240	原材料库房	2,400.00	14.58	34,165.20	2,400.00	13.89	33,333.19	-832.01	-2.44	
271	固化剂 DG-T2	原材料库房	500.00	2.62	1,279.07	500.00	2.50	1,247.92	-31.15	-2.44	
272	固化剂 DG-T8	原材料库房	1,000.00	3.44	3,353.43	1,000.00	3.27	3,271.77	-81.66	-2.44	
273	树脂 DZF-3A-8	原材料库房	161,000.00	15.10	2,373,007.12	161,000.00	14.38	2,315,218.06	-57,789.06	-2.44	
274	酚醛树脂 DZ-002	原材料库房	48.00	9,129.66	427,805.50	48.00	8,695.57	417,387.29	-10,418.21	-2.44	
275	硼酸	原材料库房	750.00	9.14	6,690.28	750.00	8.70	6,527.35	-162.93	-2.44	
276	三乙醇胺	原材料库房	690.00	22.54	15,181.88	690.00	21.47	14,812.16	-369.72	-2.44	
277	氯化钙	原材料库房	1,000.00	3.39	3,313.66	1,000.00	3.23	3,232.96	-80.70	-2.44	
278	OP-10	原材料库房	600.00	22.67	13,281.16	600.00	21.60	12,957.73	-323.43	-2.44	
279	一乙醇胺	原材料库房	840.00	22.54	18,482.29	840.00	21.47	18,032.20	-450.09	-2.44	
280	苯并三氮唑	原材料库房	100.00	79.21	7,732.77	100.00	75.44	7,544.46	-188.31	-2.44	
281	染料 蓝	原材料库房	50.00	38.99	1,903.37	50.00	37.14	1,857.02	-46.35	-2.44	
282	苯甲醇 210kg/桶	原材料库房	1,470.00	21.18	30,395.57	1,470.00	20.17	29,655.36	-740.21	-2.44	
283	PE薄膜 厚度:0.1mm	原材料库房	272.00	0.41	108.16	272.00	0.39	105.53	-2.63	-2.43	
284	美工刀	原材料库房	20.00	3.65	71.31	20.00	3.48	69.57	-1.74	-2.44	
285	防潮板 15mm×1.22m×2.44	原材料库房	5.00	103.57	505.53	5.00	98.64	493.22	-12.31	-2.44	
286	钢丝增强管 内径60MM	原材料库房	150.00	47.52	6,958.70	150.00	45.26	6,789.24	-169.46	-2.44	
287	铝合金管76*76	原材料库房	168.00	44.53	7,303.84	168.00	42.42	7,125.97	-177.87	-2.44	
288	天窗下围栏	原材料库房	18.00	182.78	3,211.81	18.00	174.09	3,133.59	-78.22	-2.44	
289	塑料打包带	原材料库房	8,000.00	0.61	4,771.68	8,000.00	0.58	4,655.48	-116.20	-2.44	
290	铝合金天窗把手	原材料库房	142.00	45.20	6,265.71	142.00	43.05	6,113.12	-152.59	-2.44	
291	天窗把手胶套	原材料库房	100.00	6.10	595.14	100.00	5.81	580.65	-14.49	-2.43	
292	切削液吨箱架	原材料库房	18.00	1,827.73	32,116.96	18.00	1,740.82	31,334.83	-782.13	-2.44	
293	导流管吨箱配件	原材料库房	70.00	6.10	416.59	70.00	5.81	406.44	-10.15	-2.44	
294	挡板吨箱配件	原材料库房	100.00	12.18	1,188.95	100.00	11.60	1,160.00	-28.95	-2.43	
295	铝合金 190mm×25mm×3mm	原材料库房	408.00	7.92	3,152.80	408.00	7.54	3,076.02	-76.78	-2.44	
296	搅拌盘 Φ150	原材料库房	5.00	36.55	178.41	5.00	34.81	174.07	-4.34	-2.43	
297	PVC球阀DN20	原材料库房	5.00	4.06	19.82	5.00	3.87	19.34	-0.48	-2.42	
298	缠绕膜 宽500mm,长330m,厚20um 白色 PE	原材料库房	1.00	88.96	86.85	1.00	84.74	84.74	-2.11	-2.43	
299	平口塑料袋 PE 白色	原材料库房	200.00	7.02	1,370.53	200.00	6.69	1,337.15	-33.38	-2.44	
300	吨包装袋 90×90×110cm	原材料库房	75.00	39.80	2,913.70	75.00	37.90	2,842.74	-70.96	-2.44	
301	压力表 Y-100 0~1.6MPa,1.6级,M20×1.5	原材料库房	5.00	37.13	181.26	5.00	35.37	176.85	-4.41	-2.43	
302	压力传感器 8314 0-10BAR	原材料库房	1.00	4,873.95	4,758.08	1.00	4,642.21	4,642.21	-115.87	-2.44	
303	压力变送器 8323D	原材料库房	4.00	5,036.42	19,666.72	4.00	4,796.95	19,187.78	-478.94	-2.44	
304	压力传感器 S-10.0~10bar	原材料库房	2.00	5,338.15	10,422.47	2.00	5,084.33	10,168.65	-253.82	-2.44	
305	压力变送器 8320	原材料库房	1.00	4,792.71	4,678.77	1.00	4,564.83	4,564.83	-113.94	-2.44	
306	油水分离器 AFR-2000	原材料库房	20.00	24.37	475.84	20.00	23.21	464.25	-11.59	-2.44	
307	醇基铅英粉涂料 DZT-CY01	原材料库房	1,800.00	13.32	23,405.06	1,800.00	12.69	22,835.08	-569.98	-2.44	

## 存货-原材料评估明细表

评估基准日:2018年12月31日

表3-6-2  
共55页第21页  
单位:人民币元

被评估单位:四川东树新材料有限公司

序号	名称	存放地点	账面价值			评估价值			增减值	增值率%	备注
			数量	单价	金额	实际数量	评估单价	金额			
308	助剂(添加剂) TC214C	原材料库房	20.00	152.34	2,974.35	20.00	145.10	2,901.92	-72.43	-2.44	
309	双酚A环氧树脂	原材料库房	150,000.00	13.97	2,045,855.76	150,000.00	13.31	1,996,033.70	-49,822.06	-2.44	
310	4,4-二氨基二环己基甲烷 PACM/PACM/DC	原材料库房	5,940.00	95.04	551,128.49	5,940.00	90.52	537,707.04	-13,421.45	-2.44	
311	3,3-二甲基-4,4-二氨基二环己基甲烷 MACM/DMDC	原材料库房	109,800.00	80.11	8,586,629.59	109,800.00	76.30	8,377,522.20	-209,107.39	-2.44	
312	1,3-环己二甲胺 1,3-BAC	原材料库房	570.00	62.14	34,579.94	570.00	59.19	33,737.83	-842.11	-2.44	
313	1,3-环己二甲胺 1,3-BAC	原材料库房	2,090.00	62.14	126,793.09	2,090.00	59.19	123,705.34	-3,087.75	-2.44	
314	硅烷偶联剂 KH560(A-187)	原材料库房	120.00	140.74	16,487.73	120.00	134.05	16,086.21	-401.52	-2.44	
315	MOA-9海安石油化工厂	原材料库房	200.00	21.93	4,281.25	200.00	20.88	4,176.99	-104.26	-2.44	
316	L64海安石油化工厂	原材料库房	150.00	24.36	3,566.83	150.00	23.20	3,479.97	-86.86	-2.44	
317	聚醚胺 MA223/ZD-123	原材料库房	58,404.00	29.01	1,654,304.65	58,404.00	27.64	1,614,017.91	-40,286.74	-2.44	
318	活性稀释剂 XY691	原材料库房	100.00	49.90	4,871.09	100.00	47.52	4,752.47	-118.62	-2.44	
319	A原液(17) HOCUT2380	原材料库房	416.00	72.53	29,455.44	416.00	69.08	28,738.12	-717.32	-2.44	
320	E原液(17)	原材料库房	612.00	55.71	33,282.91	612.00	53.06	32,472.38	-810.53	-2.44	
321	I原液(17)	原材料库房	9,000.00	40.61	356,802.02	9,000.00	38.68	348,112.94	-8,689.08	-2.44	
322	增韧剂 25kg/桶	原材料库房	250.00	35.94	8,771.27	250.00	34.23	8,557.67	-213.60	-2.44	
323	B原液(18) 622BIO(奎克)	原材料库房	400.00	44.25	17,278.77	400.00	42.14	16,857.99	-420.78	-2.44	
324	D原液(18) SC210(马斯特)、H2380(好富顿)	原材料库房	9,000.00	40.85	358,949.27	9,000.00	38.91	350,207.90	-8,741.37	-2.44	
325	C原液(18)	原材料库房	7,000.00	29.03	198,369.14	7,000.00	27.65	193,538.32	-4,830.82	-2.44	
326	F原液(18)	原材料库房	7,000.00	31.49	215,162.79	7,000.00	29.99	209,923.00	-5,239.79	-2.44	
327	油溶绿A 250g/袋	原材料库房	5.50	1,755.70	9,426.77	5.50	1,672.22	9,197.20	-229.57	-2.44	
328	松香树脂 25kg/袋	原材料库房	1,200.00	31.61	37,028.20	1,200.00	30.11	36,126.46	-901.74	-2.44	
329	酚醛树脂 25kg/袋	原材料库房	250.00	21.30	5,199.14	250.00	20.29	5,072.53	-126.61	-2.44	
330	木素磺酸盐 25kg/袋	原材料库房	50.00	9.60	468.55	50.00	9.14	457.14	-11.41	-2.44	
331	增稠剂 F-35 25kg/袋	原材料库房	25.00	12.64	308.50	25.00	12.04	300.99	-7.51	-2.43	
332	聚乙烯醇缩丁醛(PVB) 5-8S	原材料库房	200.00	63.20	12,340.09	200.00	60.20	12,039.58	-300.51	-2.44	
333	端环氧基硅烷偶联剂 GLYMO 纯度≥98%,可水解氯含量≤1ppm	原材料库房	25.00	142.74	3,483.65	25.00	135.95	3,398.81	-84.84	-2.44	
334	多亚甲基多苯基异氰酸酯 PM-200	原材料库房	250.00	44.10	10,762.78	250.00	42.00	10,500.68	-262.10	-2.44	
335	浆料发货纸箱 600×260×150	原材料库房	2,140.00	23.99	50,120.89	2,140.00	22.85	48,900.31	-1,220.58	-2.44	
336	开槽沉头螺钉M3×16 GB/T68 A2-70	原材料库房	24.00	0.08	1.91	24.00	0.08	1.86	-0.05	-2.62	
	小计				26,820,661.82			26,167,507.03	-653,154.79	-2.44	
	减:跌价准备							0.00			
	合计				26,820,661.82			26,167,507.03	-653,154.79	-2.44	

被评估单位填表人:罗梦

评估人员:朱敏

填表日期:2019年1月28日

## 存货-在库周转材料评估明细表

评估基准日:2018年12月31日

表3-6-3  
共55页第22页  
单位：人民币元

被评估单位：四川东树新材料有限公司

序号	名称	计量单位	存放地点	账面价值			评估价值			增减值	增值率%	备注
				数量	单价	金额	实际数量	评估单价	金额			
1	鞋套50双包	件		650.00	0.18	117.00	650.00	0.18	117.00	0.00	0.00	
2	毛巾头 25KG/包	件		800.00	34.56	27,648.00	800.00	34.56	27,648.00	0.00	0.00	
3	油灰刀 75mm	件		5.00	1.80	9.00	5.00	1.80	9.00	0.00	0.00	
4	洗衣粉	个		3.00	75.39	226.17	3.00	75.39	226.17	0.00	0.00	
5	千页轮 100×16 A60	个		125.00	1.88	235.00	125.00	1.88	235.00	0.00	0.00	
6	钢丝球 Φ70mm	个		50.00	4.27	213.50	50.00	4.27	213.50	0.00	0.00	
7	接线盘 GN-804D 220V 16A 20M 2.5mm 公牛	个		6.00	393.16	2,358.96	6.00	393.16	2,358.96	0.00	0.00	
8	胶黏剂木质大托盘 1250×1250mm 木材	件		8.00	90.60	724.80	8.00	90.60	724.80	0.00	0.00	
9	胶黏剂木质小托盘 1250×600mm 木材	KG		3.00	52.14	156.42	3.00	52.14	156.42	0.00	0.00	
10	铝刮片 150×100	L		194.00	10.26	1,990.44	194.00	10.26	1,990.44	0.00	0.00	
11	油桶钳 TQ-0.2	付		32.00	155.17	4,965.44	32.00	155.17	4,965.44	0.00	0.00	
12	钢锯架 12(300mm)	KG		1.00	11.11	11.11	1.00	11.11	11.11	0.00	0.00	
13	酚醚磷酸酯 TXP-10	件		50.00	18.97	948.50	50.00	18.97	948.50	0.00	0.00	
14	液压油 32#	件		60.00	14.48	868.80	60.00	14.48	868.80	0.00	0.00	
	小计					40,473.14			40,473.14	0.00	0.00	
	减：跌价准备											
	合计					40,473.14			40,473.14	0.00	0.00	

被评估单位填表人：罗梦

评估人员：朱敏

填表日期：2019年1月28日



## 存货-在产品（自制半成品）评估明细表

评估基准日:2018年12月31日

表3-6-6  
共55页第24页  
单位：人民币元

被评估单位：四川东树新材料有限公司

序号	名称	存放地点	计量单位	账面价值			评估价值			增减值	增值率%	备注
				数量	单价	金额	实际数量	评估单价	金额			
1	GB/T6170-2000 六角头螺母 M16 A2-70	材料库房	件	312.00	1.20	374.40	312.00	1.20	374.40	0.00	0.00	
2	GB/T5783-2000 螺栓M16×110	材料库房	件	62.00	3.84	238.08	62.00	3.84	238.08	0.00	0.00	
3	GB/T802.1-2008 盖型螺母M12 A4-70	材料库房	件	30.00	3.38	101.40	30.00	3.38	101.40	0.00	0.00	
4	连接板	材料库房	件	20.00	17.09	341.80	20.00	17.09	341.80	0.00	0.00	
5	套筒	材料库房	件	48.00	17.95	861.60	48.00	17.95	861.60	0.00	0.00	
6	透明板	材料库房	件	105.00	35.90	3,769.50	105.00	35.90	3,769.50	0.00	0.00	
7	铰链预埋件规格: δ 10	材料库房	件	56.00	26.92	1,507.52	56.00	26.92	1,507.52	0.00	0.00	
8	三脚架	材料库房	套	7.00	3,320.51	23,243.57	7.00	3,320.51	23,243.57	0.00	0.00	
9	固定盖板预埋件规格: δ 3	材料库房	件	61.00	0.89	54.29	61.00	0.89	54.29	0.00	0.00	
10	活动扣	材料库房	套	268.00	5.38	1,441.84	268.00	5.38	1,441.84	0.00	0.00	
11	透明板	材料库房	件	1.00	54.74	54.74	1.00	54.74	54.74	0.00	0.00	
12	短对中销	材料库房	套	3.00	67.31	201.93	3.00	67.31	201.93	0.00	0.00	
13	塔筒口毛刷	材料库房	套	2.00	148.08	296.16	2.00	148.08	296.16	0.00	0.00	
14	气象架预埋件200×200×15	材料库房	件	48.00	71.79	3,445.92	48.00	71.79	3,445.92	0.00	0.00	
15	气象架传感器支架	材料库房	件	4.00	608.49	2,433.96	4.00	608.49	2,433.96	0.00	0.00	
16	螺型支架A	材料库房	套	5.00	475.00	2,375.00	5.00	475.00	2,375.00	0.00	0.00	
17	螺型支架B	材料库房	套	4.00	448.00	1,792.00	4.00	448.00	1,792.00	0.00	0.00	
18	GB/T97.1-2002 平垫圈 8	材料库房	件	96.00	0.02	1.92	96.00	0.02	1.92	0.00	0.00	
19	GB/T97.1-2002 平垫圈 12	材料库房	件	136.00	0.22	29.92	136.00	0.22	29.92	0.00	0.00	
20	机舱罩	德昌	套	14.00	261,683.10	3,663,563.41	14.00	261,683.10	3,663,563.41	0.00	0.00	
22	机舱罩	东树车间	套			569,836.65	-	-	569,836.65	0.00	0.00	承担机舱运输等费
21	机舱罩	德昌	套	6.00	140,000.00	840,000.00	6.00	140,000.00	840,000.00	0.00	0.00	
23	背银浆	车间	KG	105.80	2,108.94	223,125.85	105.80	2,108.94	223,125.85	0.00	0.00	
24	背银浆	车间	KG	2,133.09	2,124.20	4,498,569.50	2,133.09	2,108.95	4,498,569.50	0.00	0.00	
25	粗糠醇	外扩厂家	KG	286,230.00	11.45	3,276,155.64	286,230.00	11.45	3,276,155.64	0.00	0.00	
26	环氧树脂	车间	KG	5,247.00	18.36	96,334.92	5,247.00	18.36	96,334.92	0.00	0.00	
27	环氧胶黏剂	车间	KG	10,120.00	20.70	209,448.42	10,120.00	20.70	209,448.42	0.00	0.00	
28	切削液	车间	KG	300,516.00	3.88	1,167,006.09	300,516.00	3.88	1,167,006.09	0.00	0.00	
	小计					14,586,606.03			14,586,606.03	0.00	0.00	
	减：跌价准备											
	合计					14,586,606.03			14,586,606.03	0.00	0.00	

被评估单位填表人：罗梦

评估人员：朱敏

填表日期：2019年1月28日

### 合同资产评估明细表

评估基准日:2018年12月31日

被评估单位：四川东树新材料有限公司

序号	欠款单位名称（结算对象）	业务内容	发生日期	账龄	账面价值	评估价值	增减值	增值率%	备注
1	东方电气(酒泉)新能源有限公司	质保金	2016-04	2-3年	594,000.00	594,000.00	0.00	0.00	
2	东方电气(天津)风电科技有限公司	质保金	2017-09	1-2年	705,600.00	705,600.00	0.00	0.00	
3	东方电气风电有限公司	质保金	2018-12	1年以内	13,375,900.00	13,375,900.00	0.00	0.00	
	合 计				14,675,500.00	14,675,500.00	0.00	0.00	
	减：应收账款坏账准备				1,572,049.77				
	减：评估风险损失					1,572,049.77			
	合 计				13,103,450.23	13,103,450.23	0.00	0.00	

被评估单位填表人：罗梦  
填表日期：2019年1月28日

评估人员：朱敏

表3-3-2  
共55页第25页  
单位：人民币元

# 非流动资产评估汇总表

评估基准日:2018年12月31日

表4  
共55页第26页  
单位:人民币元

被评估单位:四川东树新材料有限公司

编号	科目名称	账面价值	评估价值	增减值	增值率%
4-1	可供出售金融资产	0.00	0.00	0.00	
4-2	持有至到期投资余额	0.00			
	减: 减值准备	0.00			
	持有至到期投资价值	0.00	0.00	0.00	
4-3	长期应收款余额	0.00			
	减: 减值准备	0.00			
	长期应收款价值	0.00	0.00	0.00	
4-4	长期股权投资余额	0.00			
	减: 减值准备	0.00			
	长期股权投资价值	0.00	0.00	0.00	
4-5	投资性房地产净值	0.00			
	减: 减值准备	0.00			
	投资性房地产价值	0.00	0.00	0.00	
4-6	固定资产净值	31,296,114.90			
	减: 减值准备	723,593.57			
	固定资产价值	30,218,939.51	50,365,792.00	20,146,852.49	66.67
4-7	在建工程余额	0.00			
	减: 减值准备	0.00			
	在建工程价值	0.00	0.00	0.00	
4-8	生产性生物资产净值	0.00			
	减: 减值准备	0.00			
	生产性生物资产价值	0.00	0.00	0.00	
4-9	油气资产净值	0.00			
	减: 减值准备	0.00			
	油气资产价值	0.00	0.00	0.00	
4-10	无形资产净值	14,112,534.35	59,131,693.91	45,019,159.56	
	减: 减值准备	0.00			
	无形资产价值	14,112,534.35	59,131,693.91	45,019,159.56	319.00
4-11	开发支出	0.00	0.00	0.00	
4-12	商誉	0.00	0.00	0.00	
4-13	长期待摊费用	0.00	0.00	0.00	
4-14	递延所得税资产	3,405,253.67	3,343,560.93	-61,692.74	-1.81
4-15	其他非流动资产	0.00	0.00	0.00	
	合 计	47,736,727.53	171,972,740.75	124,236,013.22	260.25



# 固定资产评估汇总表

评估基准日:2018年12月31日

表4-6  
共55页第27页  
单位:人民币元

被评估单位:四川东树新材料有限公司

编号	科目名称	原值	账面价值	评估价值		增值额		增值率%	
				原值	净值	原值	净值	原值	净值
	房屋建筑物类合计	29,914,496.64	22,176,978.98	37,609,400.00	29,522,602.00	7,694,903.36	7,345,623.02	25.72	33.12
4-6-1	固定资产-房屋建筑物	27,377,209.82	20,262,188.07	34,544,900.00	27,505,964.00	7,167,690.18	7,243,775.93	26.18	35.75
4-6-2	固定资产-构筑物及其他辅助设施	2,537,286.82	1,914,790.91	3,064,500.00	2,016,638.00	527,213.18	101,847.09	20.78	5.32
4-6-3	固定资产-管道及沟槽	0.00	0.00	0.00	0.00	0.00	0.00		
	设备类合计	20,143,375.25	8,041,960.53	37,621,540.00	20,843,190.00	17,478,164.75	12,801,229.47	86.77	159.18
4-6-4	固定资产-机器设备	19,955,519.03	7,932,498.99	37,149,200.00	20,728,331.00	17,193,680.97	12,795,832.01	86.16	161.31
4-6-5	固定资产-车辆	27,292.20	15,123.99	233,600.00	35,040.00	206,307.80	19,916.01	755.92	131.68
4-6-6	固定资产-电子设备	160,564.02	94,337.55	238,740.00	79,819.00	78,175.98	-14,518.55	48.69	-15.39
4-6-7	固定资产-土地	0.00	0.00		0.00		0.00		
4-6-8	固定资产清理	0.00	0.00		0.00		0.00		
	固定资产价值	50,057,871.89	30,218,939.51	75,230,940.00	50,365,792.00	25,173,068.11	20,146,852.49	50.29	66.67

评估人员:孙运国 吴启贵 孙运国

### 固定资产-房屋建筑物评估明细表

评估基准日:2018年12月31日

表4-6-1  
共55页第28页  
单位：人民币元

被评估单位：四川东树新材料有限公司

序号	权证编号	对应土地证号	房产证权利人	建筑物名称	结构	建成年月	计量单位	建筑面积 体积 m2或m3	成本单价 (元/m2)	账面价值		评估价值		增值率%	评估单价 (元/m2)	备注		
										原值	净值	原值	成新率 净值					
1	德房权证德阳市字第C0211348 1-1号		四川东树新材料有限公司	办公楼	框架	2007年4月	m²	4118.81	1,806.64	7,441,198.65	5,622,227.46	8,146,700.00	81	6,598,827.00	17.37	1,977.93		
2	德房权证河东字第C0055250 1-1		四川东树新材料有限公司	主厂房	钢	2007年2月	m²	24470.12	748.01	18,303,971.93	13,530,073.14	24,419,300.00	79	19,291,247.00	42.58	997.92		
3				试验楼	框架	2007年2月	m²											
4				成型车间	混合	2007年9月	m²	2,502.11	592.45	1,482,375.83	1,118,690.95	1,769,000.00	82	1,450,580.00	29.67	707.00		
5				值班室及厕所	砖混	2007年4月	m²	90.64	292.08	26,474.26	19,993.10	46,800.00	76	35,568.00	77.90	516.33		
6				浴室	混合	2007年11月	m²	117.50	544.93	64,028.88	48,354.00	83,100.00	82	68,142.00	40.92	707.23		
7				水泵房	砖混	2007年11月	m²	154.94	381.83	59,160.27	44,625.65	80,000.00	77	61,600.00	38.04	516.33		
合 计										27,377,209.82	20,383,964.30	34,544,900.00		27,505,964.00	34.94			
减：房屋建筑物减值准备											121,776.23							
合 计										27,377,209.82	20,262,188.07	34,544,900.00		27,505,964.00	35.75			

被评估单位填表人：罗梦

填表日期：2019年1月28日

评估人员：孙运国

### 固定资产-构筑物及其他辅助设施评估明细表

评估基准日:2018年12月31日

表4-6-2  
共55页第29页  
单位：人民币元

被评估单位：四川东树新材料有限公司

序号	名称	结构	建成年月	长度(m)	宽度(m)	高(m)	计量单位	面积体积 m <sup>2</sup> 或m <sup>3</sup>	账面价值		评估价值			增值率%	评估单价 (元/m2)	备注
									原值	净值	原值	成新率%	净值			
1	道路	砼	2006年11月				m <sup>2</sup>	4,000.00	1,673,497.12	1,262,922.68	2,004,600.00	66	1,323,036.00	4.76	501.15	
2	围墙	砖	2006年11月	1,400.00		1.50	m	1,400.00	345,459.48	260,704.72	296,600.00	64	189,824.00	-27.19	211.86	
3	厂房大门及附属工程	钢混	2007年4月				m <sup>2</sup>	57.60	518,330.22	391,163.51	763,300.00	66	503,778.00	28.79	13,251.74	
合 计									2,537,286.82	1,914,790.91	3,064,500.00		2,016,638.00	5.32		
减：构筑物及其他辅助设施减值准备																
合 计									2,537,286.82	1,914,790.91	3,064,500.00		2,016,638.00	5.32		

被评估单位填表人：罗梦  
填表日期：2019年1月28日

评估人员：孙运国

## 固定资产-机器设备评估明细表

评估基准日:2018年12月31日

被评估单位：四川东树新材料有限公司

序号	设备编号	设备名称	规格型号	生产厂家	计量单位	数量	购置日期	启用日期	账面价值		评估价值			增值率%	备注
									原值	净值	原值	成新率%	净值		
1	10200000000	双梁桥式起重机	QD5T-28.5M	河南省矿山起重机有限公司	台	1	2008-6-30	2008-6-30	104,040.37	16,669.45	333,000.00	40	133,200.00	699.07	
2	10200000001	双梁桥式起重机	QD5T-28.5	河南省矿山起重机有限公司	台	1	2008-6-30	2008-6-30	104,040.37	16,669.45	333,000.00	40	133,200.00	699.07	
3	10200000002	电动单梁起重机	LD5T-16.5	河南省矿山起重机有限公司	台	1	2008-6-30	2008-6-30	24,761.45	3,967.30	77,700.00	40	31,080.00	683.40	
4	10200000003	电动单梁起重机	LD5T-16.5	河南省矿山起重机有限公司	台	1	2008-6-30	2008-6-30	24,761.45	3,967.30	77,700.00	40	31,080.00	683.40	
5	10200000004	电动单梁起重机	LD5T-16.5	河南省矿山起重机有限公司	台	1	2008-6-30	2008-6-30	24,761.45	3,967.30	77,700.00	40	31,080.00	683.40	
6	10200000005	双梁桥式起重机	QD5T-16.5M	河南省矿山起重机有限公司	台	1	2008-6-30	2008-6-30	64,416.03	10,320.80	199,800.00	40	79,920.00	674.36	
7	10200000006	双梁桥式起重机	QD5T-16.5M	河南省矿山起重机有限公司	台	1	2008-6-30	2008-6-30	64,416.03	10,320.80	199,800.00	40	79,920.00	674.36	
8	10200000007	双梁桥式起重机	QD10T-28.5M	河南省矿山起重机有限公司	台	1	2008-6-30	2008-6-30	110,669.66	17,731.60	333,000.00	40	133,200.00	651.20	
9	10200000008	双梁桥式起重机	QD10T-28.5M	河南省矿山起重机有限公司	台	1	2008-6-30	2008-6-30	110,669.66	17,731.60	333,000.00	40	133,200.00	651.20	
10	10200000009	双梁桥式起重机	QD20/5T-28.5M	河南省矿山起重机有限公司	台	1	2008-6-30	2008-6-30	146,449.62	23,464.30	444,000.00	40	177,600.00	656.89	
11	10200000010	蓄电池平衡重式合力	CPD20-C2	安徽合力股份有限公司	台	1	2010-10-26	2010-10-26	59,472.94	23,949.43	104,100.00	24	24,984.00	4.32	
12	10200000011	蓄电池平衡重式合力	CPD20-C2	安徽合力股份有限公司	台	1	2010-10-26	2010-10-26	59,472.94	23,949.43	104,100.00	24	24,984.00	4.32	
13	10200000012	钻孔机	WDK250	东汽机修分厂	台	1	2011-1-25	2011-1-25	1,472,595.46	628,998.05	2,082,500.00	40	833,000.00	32.43	
14	10200000013	EVA胶膜成膜系统及	SJC-EVA-2200型22	中山市松德包装机械股份有限公司	台	1	2013-7-30	2013-7-30	1,934,058.35	1,463,674.44	2,603,100.00	61	1,587,891.00	8.49	
15	10200000014	热水锅炉	1T/H	四川竹根锅炉股份有限公司	台	1	2016-6-20	2016-6-20	12,820.51	9,775.64	15,600.00	85	13,260.00	35.64	
16	10200000015	粉体上料系统	ABS-300F-1 RW-0.5	昆山联泉机电设备有限公司	台	1	2018-3-26	2018-3-26	166,666.67	0.00	203,000.00	100	203,000.00		
17	10200000016	双行星混合机	2000L	罗斯(无锡)设备有限公司	台	1	2016-5-24	2017-1-26	2,162,901.36	2,162,901.36	2,655,200.00	90	2,389,680.00	10.48	
18	10200000017	立式加工中心	PL700A	成都普瑞斯数控机床有限公司	台	1	2018-12-27	2018-12-27	252,586.21	0.00	305,100.00	106	323,406.00		
19	10200000018	光伏银浆洁净室及其	定制	四川苏净机电设备有限公司	台	1	2018-12-27	2018-12-27	1,527,272.72	1,527,272.72	1,770,100.00	106	1,876,306.00	22.85	
20	10300000000	柴油发电机	300KW	上海意联	台	1	2008-6-30	2008-6-30	44,800.63	7,178.00	124,900.00	22	27,478.00	282.81	
21	10300000001	螺杆式压缩机	GA55-7.5	Atlas Copco	台	1	2008-6-30	2008-6-30	38,776.77	6,212.85	124,900.00	40	49,960.00	704.14	
22	10300000002	螺杆式压缩机	GA55-7.5	Atlas Copco	台	1	2008-6-30	2008-6-30	38,776.77	6,212.85	124,900.00	40	49,960.00	704.14	
23	10300000003	空压机	HW10007	成都亚新科技有限公司	台	1	2008-6-30	2008-6-30	2,054.56	311.85	6,200.00	22	1,364.00	337.39	
24	10300000005	空气压缩机	W-1.6/8	自贡汇东空压机有限公司	台	1	2008-6-30	2008-6-30	1,598.00	306.00	6,200.00	22	1,364.00	345.75	
25	10300000006	配电箱		西德电器厂	台	1	2008-6-30	2008-6-30	188.01	188.01	4,000.00	22	880.00	368.06	
26	10300000007	配电箱		西德电器厂	台	1	2008-6-30	2008-6-30	188.01	188.01	4,000.00	22	880.00	368.06	
27	10300000008	配电箱	AP1	西德电器厂	台	1	2008-6-30	2008-6-30	436.50	436.50	10,200.00	22	2,244.00	414.09	
28	10300000009	配电箱	AP2	西德电器厂	台	1	2008-6-30	2008-6-30	436.50	436.50	10,200.00	22	2,244.00	414.09	
29	10300000010	配电箱	AP4	西德电器厂	台	1	2008-6-30	2008-6-30	184.31	184.31	4,000.00	22	880.00	377.46	
30	10300000011	配电箱	AP5	西德电器厂	台	1	2008-6-30	2008-6-30	184.31	184.31	4,000.00	22	880.00	377.46	
31	10300000012	配电箱	AP9	西德电器厂	台	1	2008-6-30	2008-6-30	101.85	101.85	2,600.00	22	572.00	461.61	
32	10300000013	配电箱	AP11	西德电器厂	台	1	2008-6-30	2008-6-30	480.16	480.16	11,300.00	22	2,486.00	417.74	
33	10300000014	配电箱	AP12	西德电器厂	台	1	2008-6-30	2008-6-30	742.06	742.06	17,000.00	22	3,740.00	404.00	
34	10300000015	配电箱		西德电器厂	台	1	2008-6-30	2008-6-30	742.06	742.06	17,000.00	22	3,740.00	404.00	
35	10300000016	配电箱	ALO	西德电器厂	台	1	2008-6-30	2008-6-30	494.71	494.71	11,300.00	22	2,486.00	402.52	
36	10300000017	消防泵		上海连成(集团)有限公司	台	1	2008-6-30	2008-6-30	10,761.89	1,633.50	36,300.00	5	1,815.00	11.11	
37	10300000018	配电箱		德阳鑫科能电力控制设备有限公司	台	1	2008-6-30	2008-6-30	7,474.51	7,474.51	170,000.00	22	37,400.00	400.37	
38	10300000020	真空泵	SV100B	欧瑞康莱宝	台	1	2010-8-30	2010-8-30	7,627.15	2,938.04	10,400.00	37	3,848.00	30.97	
39	10300000021	真空泵	SV100B	欧瑞康莱宝	台	1	2010-8-30	2010-8-30	7,627.15	2,938.04	10,400.00	37	3,848.00	30.97	
40	10300000022	真空泵	SV100B	欧瑞康莱宝	台	1	2010-8-30	2010-8-30	7,627.15	2,938.04	10,400.00	37	3,848.00	30.97	
41	10300000023	真空泵	SV100B	欧瑞康莱宝	台	1	2010-8-30	2010-8-30	7,627.15	2,938.04	10,400.00	37	3,848.00	30.97	
42	10300000024	真空泵	SV100B	欧瑞康莱宝	台	1	2010-8-30	2010-8-30	7,627.15	2,938.04	10,400.00	37	3,848.00	30.97	

# 固定资产-机器设备评估明细表

评估基准日:2018年12月31日

被评估单位:四川东树新材料有限公司

序号	设备编号	设备名称	规格型号	生产厂家	计量单位	数量	购置日期	启用日期	账面价值		评估价值			增值率%	备注
									原值	净值	原值	成新率%	净值		
43	103000000025	真空泵	SV100B	欧瑞康莱宝	台	1	2010-8-30	2010-8-30	7,627.15	2,938.04	10,400.00	37	3,848.00	30.97	
44	103000000026	真空泵	SV100B	欧瑞康莱宝	台	1	2010-8-30	2010-8-30	7,627.15	2,938.04	10,400.00	37	3,848.00	30.97	
45	103000000027	真空泵	SV100B	欧瑞康莱宝	台	1	2010-8-30	2010-8-30	7,627.15	2,938.04	10,400.00	37	3,848.00	30.97	
46	103000000028	真空泵	SV100B	欧瑞康莱宝	台	1	2010-8-30	2010-8-30	7,627.15	2,938.04	10,400.00	37	3,848.00	30.97	
47	103000000029	真空泵	SV100B	欧瑞康莱宝	台	1	2010-8-30	2010-8-30	7,627.15	2,938.04	10,400.00	37	3,848.00	30.97	
48	103000000030	真空泵	SV100B	欧瑞康莱宝	台	1	2010-8-30	2010-8-30	7,627.15	2,938.04	10,400.00	37	3,848.00	30.97	
49	103000000031	真空泵	SV100B	欧瑞康莱宝	台	1	2010-8-30	2010-8-30	7,627.15	2,938.04	10,400.00	37	3,848.00	30.97	
50	103000000032	真空泵	SV100B	欧瑞康莱宝	台	1	2010-8-30	2010-8-30	7,627.15	2,938.04	10,400.00	37	3,848.00	30.97	
51	103000000033	真空泵	SV100B	欧瑞康莱宝	台	1	2010-8-30	2010-8-30	7,627.15	2,938.04	10,400.00	37	3,848.00	30.97	
52	103000000034	真空泵	SV100B	欧瑞康莱宝	台	1	2010-8-30	2010-8-30	7,627.15	2,938.04	10,400.00	37	3,848.00	30.97	
53	103000000035	配电柜	GGD(1台)/XL-21(3	四川省西南电器开关有限公司	台	1	2011-4-21	2011-4-21	42,343.33	19,039.89	79,300.00	42	33,306.00	74.93	
54	106000000005	电子天平	FA2004(实验用)	上海良平仪器	台	1	2008-6-30	2008-6-30	188.60	188.60	2,100.00	15	315.00	67.02	
55	106000000006	智能发气性测定仪	SFL-2	常德市武陵世强铸造仪器厂	台	1	2008-6-30	2008-6-30	952.20	952.20	20,800.00	15	3,120.00	227.66	
56	106000000008	绘图仪		惠普公司	台	1	2008-6-30	2008-6-30	1,732.50	1,732.50	31,200.00	15	4,680.00	170.13	
57	106000000009	傅立叶变换红外光谱	TENSOR27	德国布鲁克	台	1	2008-6-30	2008-6-30	14,810.41	14,810.41	223,900.00	15	33,585.00	126.77	
58	106000000010	凝胶色谱仪	奥特斯	美国WATERS	台	1	2008-6-30	2008-6-30	14,107.51	14,107.51	291,500.00	15	43,725.00	209.94	
59	106000000011	电子拉力机	AG-1C100KN	岛津	台	1	2008-6-30	2008-6-30	19,046.00	19,046.00	416,500.00	15	62,475.00	228.02	
60	106000000014	紫外分光光度计	UV-2550	岛津	台	1	2008-6-30	2008-6-30	3,955.05	3,955.05	91,600.00	15	13,740.00	247.40	
61	106000000015	DSC差示量热扫描仪	DSC200FS	进口	台	1	2008-6-30	2008-6-30	9,343.61	9,343.61	197,800.00	15	29,670.00	217.54	
62	106000000016	电子天平	BT25S	赛多利斯	台	1	2008-6-30	2008-6-30	768.02	768.02	17,200.00	15	2,580.00	235.93	
63	106000000017	电子天平	CP224S	赛多利斯	台	1	2008-6-30	2008-6-30	720.00	720.00	19,600.00	15	2,940.00	308.33	
64	106000000021	电子激光经纬仪	LT202	上海精密仪器公司	台	1	2008-6-30	2008-6-30	425.25	425.25	7,100.00	15	1,065.00	150.44	
65	106000000022	激光测距仪	A5	上海复林科技	台	1	2008-6-30	2008-6-30	130.20	130.20	1,000.00	15	150.00	15.21	
66	106000000025	空调	10P	美的	台	1	2008-6-30	2008-6-30	693.00	693.00	17,500.00	15	2,625.00	278.79	
67	106000000028	空调	10P	美的	台	1	2008-6-30	2008-6-30	693.00	693.00	17,500.00	15	2,625.00	278.79	
68	106000000029	空调	10P	美的	台	1	2008-6-30	2008-6-30	693.00	693.00	17,500.00	15	2,625.00	278.79	
69	106000000030	空调	10P	美的	台	1	2008-6-30	2008-6-30	693.00	693.00	17,500.00	15	2,625.00	278.79	
70	106000000035	vpn	300隧道	安达通	台	1	2008-6-30	2008-6-30	950.02	950.02	15,600.00	15	2,340.00	146.31	
71	106000000036	vpn	300隧道	安达通	台	1	2008-6-30	2008-6-30	950.02	950.02	15,600.00	15	2,340.00	146.31	
72	106000000037	空调	3P	美的	台	1	2008-6-30	2008-6-30	151.80	151.80	3,100.00	15	465.00	206.32	
73	106000000038	空调	3P	美的	台	1	2008-6-30	2008-6-30	151.80	151.80	3,100.00	15	465.00	206.32	
74	106000000039	空调	5P	美的	台	1	2008-6-30	2008-6-30	100.80	100.80	2,400.00	15	360.00	257.14	
75	106000000040	空调	72型3P	海尔	台	1	2008-6-30	2008-6-30	167.20	167.20	3,600.00	15	540.00	222.97	
76	106000000041	空调	72型3P	海尔	台	1	2008-6-30	2008-6-30	167.20	167.20	3,600.00	15	540.00	222.97	
77	106000000051	空调	KFR-120LW/DY-S2	美的	台	1	2008-6-30	2008-6-30	257.60	257.60	6,200.00	15	930.00	261.02	
78	106000000052	空调	KFR-120LW/DY-S2	美的	台	1	2008-6-30	2008-6-30	257.60	257.60	6,200.00	15	930.00	261.02	
79	106000000053	空调	KFR-120LW/DY-S2	美的	台	1	2008-6-30	2008-6-30	257.60	257.60	6,200.00	15	930.00	261.02	
80	106000000055	空调	KFR-120LW/DY-S2	美的	台	1	2008-6-30	2008-6-30	257.60	257.60	6,200.00	15	930.00	261.02	
81	106000000057	空调	KFR-120LW/DY-S2	美的	台	1	2008-6-30	2008-6-30	257.60	257.60	6,200.00	15	930.00	261.02	
82	106000000059	空调	KFR-120LW/SDY-G	美的	台	1	2008-6-30	2008-6-30	277.20	277.20	6,200.00	15	930.00	235.50	
83	106000000060	空调	KFR-120LW/SDY-G	美的	台	1	2008-6-30	2008-6-30	277.20	277.20	6,200.00	15	930.00	235.50	

## 固定资产-机器设备评估明细表

评估基准日:2018年12月31日

被评估单位：四川东树新材料有限公司

3-4  
页  
元

序号	设备编号	设备名称	规格型号	生产厂家	计量单位	数量	购置日期	启用日期	账面价值		评估价值			增值率%	备注
									原值	净值	原值	成新率%	净值		
84	106000000061	空调	KFR-120LW/SDY-G	美的	台	1	2008-6-30	2008-6-30	277.20	277.20	6,200.00	15	930.00	235.50	
85	106000000062	空调	KFR-120LW/SDY-G	美的	台	1	2008-6-30	2008-6-30	277.20	277.20	6,200.00	15	930.00	235.50	
86	106000000063	空调	KFR-120LW/SDY-G	美的	台	1	2008-6-30	2008-6-30	277.20	277.20	6,200.00	15	930.00	235.50	
87	106000000064	空调	KFR-72LW/27D	美的	台	1	2008-6-30	2008-6-30	200.20	200.20	4,700.00	15	705.00	252.15	
88	106000000065	投影仪	VPL-CX125	SONY	台	1	2008-6-30	2008-6-30	955.50	955.50	16,600.00	15	2,490.00	160.60	
89	106000000066	空调	大3P	美的	台	1	2008-6-30	2008-6-30	151.80	151.80	3,100.00	15	465.00	206.32	
90	106000000067	空调	大3P	美的	台	1	2008-6-30	2008-6-30	204.60	204.60	4,700.00	15	705.00	244.57	
91	106000000068	装订机	XD-2D50	浙江新大机具有限公司	台	1	2008-6-30	2008-6-30	220.50	220.50	4,600.00	15	690.00	212.93	
92	106000000069	会议音响投影	HOPEFUL		台	1	2008-6-30	2008-6-30	2,089.01	2,089.01	41,600.00	15	6,240.00	198.71	
93	106000000070	投影仪	VPL-CX160	上海映象有限公司	台	1	2010-10-26	2010-10-26	3,749.30	717.95	10,400.00	15	1,560.00	117.29	
94	106000000072	真空导入用树脂混合	W-EN603-20L/12.	Hilger U.Kern	台	1	2010-11-25	2010-11-25	129,287.06	41,407.57	833,000.00	39	324,870.00	684.57	
95	106000000073	真空导入用树脂混合	W-EN603-20L/12.	Hilger U.Kern	台	1	2010-11-25	2010-11-25	129,287.06	41,407.57	833,000.00	39	324,870.00	684.57	
96	106000000074	疲劳试验机	EHF-EM50KN2-020	岛津	台	1	2010-11-25	2010-11-25	113,116.65	36,228.57	728,900.00	39	284,271.00	684.66	
97	106000000075	同步热分析仪	TGA-DSC1	梅特勒.托利多	台	1	2011-3-23	2011-3-23	70,799.63	19,188.04	416,500.00	41	170,765.00	789.96	
98	106000000076	气相色谱质谱联用机	ITQ900	赛默飞亚尔科技	台	1	2011-10-25	2011-10-25	209,277.49	49,606.51	833,000.00	46	383,180.00	672.44	
99	106000000077	光伏温湿度老化箱	WKS-180/70	德国伟思580061096800/0	台	1	2011-12-23	2011-12-23	103,407.42	24,511.39	416,500.00	47	195,755.00	698.63	
100	106000000078	动态热机械分析仪	DMA 242C	耐驰1603171G	台	1	2011-12-23	2011-12-23	106,701.26	25,292.15	416,500.00	47	195,755.00	673.98	
101	106000000079	尼康照相机	尼康(D300S)	尼康映像销售公司	台	1	2012-3-27	2012-3-27	7,198.27	741.45	10,400.00	21	2,184.00	194.56	
102	106000000080	空调	KFR-72L(72566)A	格力电器138480077003	台	1	2012-6-26	2012-6-26	2,737.20	260.68	6,200.00	25	1,550.00	494.60	
103	106000000081	测力传感器	YLY250	中国工程物理研究院1107	台	1	2012-10-26	2012-10-26	3,817.31	904.84	10,400.00	44	4,576.00	405.72	
104	106000000082	测力传感器	YLY250	中国工程物理研究院1108	台	1	2012-10-26	2012-10-26	3,817.31	904.84	10,400.00	44	4,576.00	405.72	
105	106000000083	测力传感器	YLY250	中国工程物理研究院1109	台	1	2012-10-26	2012-10-26	3,817.31	904.84	10,400.00	44	4,576.00	405.72	
106	106000000084	测力传感器	YLY250	中国工程物理研究院1112	台	1	2012-10-26	2012-10-26	3,817.31	904.84	10,400.00	44	4,576.00	405.72	
107	106000000085	盐雾老化试验箱	BC*2000 720*122	ATLAS 22379	台	1	2012-11-23	2012-11-23	76,017.59	18,018.98	208,200.00	45	93,690.00	419.95	
108	106000000086	EAV胶膜层压机	RDC-Y-1 1500*85	瑞昂科技 1103Y4095	台	1	2012-11-23	2012-11-23	1,801,365.78	426,990.41	2,290,700.00	45	1,030,815.00	141.41	
109	106000000087	自动熔融指数仪	BMF-001 21.6KG	zwick 200487/2011	台	1	2012-11-23	2012-11-23	61,552.72	14,590.27	174,900.00	45	78,705.00	439.43	
110	106000000088	紫外线老化试验箱	UV-TEST UVA340/	ATLAS 22479	台	1	2012-11-23	2012-11-23	60,013.89	14,225.51	171,800.00	45	77,310.00	443.46	
111	106000000089	电子万能试验机	AG-IC I30124935	岛津公司	台	1	2013-8-28	2013-8-28	272,970.10	59,829.06	416,500.00	53	220,745.00	268.96	
112	106000000090	流延挤出机	PPT-31LY-250 20	广州普同	台	1	2013-9-27	2013-9-27	216,257.11	50,480.77	364,400.00	62	225,928.00	347.55	
113	106000000091	快速烧结炉	CF 185190	DESPATCH	台	1	2013-9-27	2013-9-27	817,602.11	190,198.02	937,100.00	62	581,002.00	205.47	
114	106000000092	激光粒度仪SDC	S3500 MW1303271	Microtrac	台	1	2013-9-27	2013-9-27	340,347.55	79,447.12	520,600.00	53	275,918.00	247.30	
115	106000000093	三辊研磨机	80E	德国EXAKT 449	台	1	2013-12-31	2013-12-31	333,675.21	91,168.09	468,600.00	64	299,904.00	228.96	
116	106000000094	真空干燥箱	DZF-6210	上海精宏 1209395	台	1	2013-12-31	2013-12-31	14,728.71	4,024.24	22,900.00	56	12,824.00	218.67	
117	106000000095	真空干燥箱		上海精宏 H-1106168	台	1	2013-12-31	2013-12-31	15,315.20	4,184.48	23,900.00	56	13,384.00	219.85	
118	106000000096	网带干燥炉	HSG4003-0303	合肥恒力电子 12-H017	台	1	2013-12-31	2013-12-31	54,743.59	14,957.26	87,500.00	56	49,000.00	227.60	
119	106000000097	高温节能熔块炉	JNL-1600℃ 1260	洛阳力宁	台	1	2013-12-31	2013-12-31	34,592.73	9,451.57	55,200.00	56	30,912.00	227.06	
120	106000000098	行星式球磨机	KEQ-2L	启东宏宏仪器 KEQ-111026	台	1	2013-12-31	2013-12-31	10,166.66	2,777.78	16,200.00	56	9,072.00	226.59	
121	106000000099	平液压三辊研磨机	SY9150	常州自力化工机械	台	1	2013-12-31	2013-12-31	67,494.28	18,441.05	104,100.00	56	58,296.00	216.12	
122	106000000100	电热恒温鼓风干燥箱	DHG-9626A	上海精宏 1203444	台	1	2013-12-31	2013-12-31	6,517.08	1,780.62	104,100.00	56	58,296.00	3,173.92	
123	106000000101	光能扳枪试验机	KJ 13-08	东莞科建检测仪器	台	1	2013-12-31	2013-12-31	26,720.09	7,300.57	42,700.00	56	23,912.00	227.54	
124	106000000102	精密视觉对位丝网印	WY-216	电子科技集团第45研究所	台	1	2013-12-31	2013-12-31	194,209.39	53,062.67	312,400.00	56	174,944.00	229.69	
125	106000000103	太阳能单体分选仪	BC	北京励芯泰思特测试BC-S1000A20120801	台	1	2013-12-31	2013-12-31	58,290.52	15,926.37	92,700.00	56	51,912.00	225.95	

## 固定资产-机器设备评估明细表

评估基准日:2018年12月31日

被评估单位:四川东树新材料有限公司

序号	设备编号	设备名称	规格型号	生产厂家	计量单位	数量	购置日期	启用日期	账面价值		评估价值			增值率%	备注
									原值	净值	原值	成新率%	净值		
126	106000000104	三元旋振筛	S49-600-S	新乡市高股筛 601222	台	1	2013-12-31	2013-12-31	14,337.61	3,917.37	22,900.00	56	12,824.00	227.36	
127	106000000105	双层玻璃反应釜	50L	北京比朋	台	1	2013-12-31	2013-12-31	12,903.85	3,525.63	20,600.00	56	11,536.00	227.20	
128	106000000106	振实密度仪	JV1000	COPLEY	台	1	2014-7-28	2014-7-28	70,873.10	24,929.37	101,000.00	62	62,620.00	151.19	
129	106000000107	表面和孔隙分析仪	BELSORP MINI II	BEL	台	1	2014-7-28	2014-7-28	179,203.23	63,034.11	208,200.00	62	129,084.00	104.78	
130	106000000142	微机控制电子万能试验机	C45.105/100KN		台	1	2016-3-8	2016-3-8	305,982.91	0.00	364,400.00	78	284,232.00		
131	106000000143	真空干燥箱	DZF6210	上海精宏	台	1	2016-12-29	2016-12-29	22,222.22	0.00	27,100.00	86	23,306.00		
132	106000000144	光学显微镜	VHX-5000	基恩士公司	台	1	2016-12-29	2016-12-29	294,871.79	0.00	364,400.00	86	313,384.00		
133	106000000145	在线折光仪	PRM-100A	日本ATAGO(爱拓)中国分公司	台	1	2016-12-29	2016-12-29	72,649.57	0.00	88,500.00	86	76,110.00		
134	106000000146	空调	KFR-72L(72591)FNhAa-A3	德阳市瑞丰贸易	台	1	2017-3-23	2017-3-23	7,905.98	0.00	9,400.00	84	7,896.00		
135	106000000147	空调	KFR-72LW(72566)A	德阳鑫翔物资	台	1	2017-3-23	2017-3-23	5,384.62	3,892.63	6,200.00	84	5,208.00	33.79	
136	106000000148	EL缺陷检测仪	SHC100	北京华测阳光科学技术有限公司	台	1	2017-3-23	2017-3-23	35,042.74	0.00	42,700.00	88	37,576.00		
137	106000000149	卡尔费休水分测定仪	917型	励强科技(上海)有限公司	台	1	2017-3-23	2017-3-23	113,675.21	0.00	138,500.00	88	121,880.00		
138	106000000150	旋转流变仪	MCR102	成都辰坤泰机电设备有限公司	台	1	2017-4-26	2017-4-26	392,991.44	0.00	416,500.00	89	370,685.00		
139	106000000151	金属浆料行星式搅拌机	HMV4000	深圳市哈赛科技有限公司	台	1	2017-4-26	2017-4-26	70,085.44	0.00	85,400.00	89	76,006.00		
140	106000000152	膜过滤试验机	DS-4G	江苏凯米膜科技股份有限公司	台	1	2017-12-27	2017-12-27	59,829.06	0.00	72,900.00	96	69,984.00		
141	106000000153	全自动凯式定氮仪	K06	上海晟声自动化分析仪器有限公司	台	0.9	2017-12-27	2017-12-27	55,384.62	0.00	60,900.00	96	58,464.00		
142	106000000154	全自动凯式定氮仪	K06	上海晟声自动化分析仪器有限公司	台	0.1	2018-1-25	2018-1-25	6,153.85	0.00	700.00	90	630.00		
143	106000000155	丝网印刷机	Houyi	先进装配系统有限公司	台	1	2018-2-27	2018-2-27	470,085.47	0.00	572,700.00	94	538,338.00		
144	106000000156	复合多功能复印机	柯尼卡美能达 Bizhub367	柯尼卡美能达	台	1	2018-7-25	2018-7-25	16,153.85	15,088.14	19,700.00	95	18,715.00	24.04	
145	106000000157	旋转粘度计	DV3TLVTJ0	BROOKFIELD	台	1	2018-12-27	2018-12-27	127,586.21	0.00	154,100.00	100	154,100.00		
146	106000000158	自动折光仪	RX-90001	ATAGO	台	1	2018-12-27	2018-12-27	128,017.24	0.00	154,600.00	100	154,600.00		
147	106000000159	全密封电位滴定仪	T5C	梅特勒	台	1	2018-12-27	2018-12-27	316,293.10	0.00	382,000.00	100	382,000.00		
148	109000000000	储气罐	C-3/0.8	上海申江压力容器有限公司	台	1	2008-6-30	2008-6-30	388.01	388.01	7,800.00	15	1,170.00	201.54	
149	109000000001	冷冻式干燥机	JAD-200NF	杭州仕嘉净化设备有限公司	台	1	2008-6-30	2008-6-30	960.01	960.01	20,800.00	15	3,120.00	225.00	
150	109000000002	空气净化处理器	XFQ-2	成都市环境保护设备厂	台	1	2008-6-30	2008-6-30	7,722.01	7,722.01	156,200.00	22	34,364.00	345.01	
151	109000000003	空气净化处理器	XFQ-2	成都市环境保护设备厂	台	1	2008-6-30	2008-6-30	7,722.01	7,722.01	156,200.00	22	34,364.00	345.01	
152	109000000004	空气净化处理器	XFQ-2	成都市环境保护设备厂	台	1	2008-6-30	2008-6-30	7,722.01	7,722.01	156,200.00	22	34,364.00	345.01	
153	109000000005	空气净化处理器	XFQ-2	成都市环境保护设备厂	台	1	2008-6-30	2008-6-30	7,722.01	7,722.01	156,200.00	22	34,364.00	345.01	
154	109000000006	空气净化处理器	XFQ-2	成都市环境保护设备厂	台	1	2008-6-30	2008-6-30	7,722.01	7,722.01	156,200.00	22	34,364.00	345.01	
155	109000000007	空气净化处理器	XFQ-2	成都市环境保护设备厂	台	1	2008-6-30	2008-6-30	7,722.01	7,722.01	156,200.00	22	34,364.00	345.01	
156	109000000008	高真空移动式除尘器	P551	上海士相登	台	1	2008-6-30	2008-6-30	3,465.01	3,465.01	75,000.00	15	11,250.00	224.67	
157	109000000009	高真空移动式除尘器	P551	上海士相登	台	1	2008-6-30	2008-6-30	3,465.01	3,465.01	75,000.00	15	11,250.00	224.67	
158	109000000010	高真空移动式除尘器	P551	上海士相登	台	1	2008-6-30	2008-6-30	3,465.01	3,465.01	75,000.00	15	11,250.00	224.67	
159	109000000011	热水器	80	A.O.SMITH热水器	台	1	2008-6-30	2008-6-30	142.51	142.51	3,100.00	15	465.00	226.29	
160	109000000012	热水器	30	A.O.SMITH热水器	台	1	2008-6-30	2008-6-30	152.02	152.02	3,100.00	15	465.00	205.88	
161	109000000013	热水器	100	A.O.SMITH热水器	台	1	2008-6-30	2008-6-30	171.01	171.01	3,600.00	15	540.00	215.77	
162	109000000015	机房公共广播系统	卡斯顿	四川干线科技有限公司	台	1	2008-6-30	2008-6-30	3,217.51	3,217.51	62,500.00	15	9,375.00	191.37	
163	109000000016	悬臂搅拌器	RW20 DIGITAL	德国仪科	台	1	2008-6-30	2008-6-30	124.60	124.60	3,100.00	15	465.00	273.19	
164	109000000017	悬臂搅拌器	RW20 DIGITAL	德国仪科	台	1	2008-6-30	2008-6-30	124.60	124.60	3,100.00	15	465.00	273.19	
165	109000000018	悬臂搅拌器	RW20 DIGITAL	德国仪科	台	1	2008-6-30	2008-6-30	124.60	124.60	3,100.00	15	465.00	273.19	
166	109000000020	悬臂搅拌器	RW20 DIGITAL	德国仪科	台	1	2008-6-30	2008-6-30	124.60	124.60	3,100.00	15	465.00	273.19	
167	109000000022	电热恒温鼓风干燥箱	DHG-9146A	上海精宏实验室设备有限公司	台	1	2008-6-30	2008-6-30	164.53	164.53	3,100.00	15	465.00	182.62	

## 固定资产-机器设备评估明细表

评估基准日:2018年12月31日

3-4  
1页  
元

被评估单位：四川东树新材料有限公司

序号	设备编号	设备名称	规格型号	生产厂家	计量单位	数量	购置日期	启用日期	账面价值		评估价值			增值率%	备注
									原值	净值	原值	成新率%	净值		
168	109000000023	电热恒温鼓风干燥箱	DHG-9626A	上海精宏实验室设备有限公司	台	1	2008-6-30	2008-6-30	514.11	514.11	10,100.00	15	1,515.00	194.68	
169	109000000025	电热恒温油浴箱	DU-20	上海一恒科技有限公司	台	1	2008-6-30	2008-6-30	158.10	158.10	3,400.00	15	510.00	222.58	
170	109000000026	办公楼中央空调安装		四联智能技术股份有限公司	台	1	2008-6-30	2008-6-30	117,810.01	117,810.01	2,082,500.00	22	458,150.00	288.89	
171	109000000027	树脂砂混砂机	SHY	三峰公司	台	1	2008-6-30	2008-6-30	211.55	211.55	5,200.00	22	1,144.00	440.77	
172	109000000032	除尘装置		四川恒泰环境技术有限公司	台	1	2010-9-24	2010-9-24	269,485.42	54,350.00	1,041,200.00	37	385,244.00	608.82	
173	109000000033	电热搅拌罐	1500L	德阳图远机械设备有限公司	台	1	2011-1-25	2011-1-25	3,084.05	512.82	130,200.00	27	35,154.00	6,755.04	
174	109000000035	蓄电池平衡重式台力	CPD20-C2	安徽合力股份有限公司	台	1	2011-1-25	2011-1-25	32,621.78	5,424.40	104,100.00	27	28,107.00	418.16	
175	109000000036	蓄电池平衡重式台力	CPD20-C2	安徽合力股份有限公司	台	1	2011-1-25	2011-1-25	32,621.77	5,424.40	104,100.00	27	28,107.00	418.16	
176	109000000037	手提式电焊机	YCE-200BLIHF2	松下	台	1	2011-8-26	2011-8-26	8,422.10	1,071.36	20,800.00	33	6,864.00	540.68	
177	109000000039	离子切割机		唐山松下	台	1	2012-6-26	2012-6-26	19,294.88	1,837.61	41,600.00	41	17,056.00	828.16	
178	109000000040	双行星混砂机	HY-DLH620L 600L	广州红运混合设备有限公司	台	1	2013-5-28	2013-5-28	597,683.71	92,570.70	833,000.00	59	491,470.00	430.91	
179	109000000041	空气净化处理器	XFQ-2	成都市环境保护设备厂	台	1	2008-6-30	2008-6-30	7,488.02	7,488.02	156,200.00	22	34,364.00	358.92	
180	109000000042	空气净化处理器	XFQ-2	成都市环境保护设备厂	台	1	2008-6-30	2008-6-30	7,488.02	7,488.02	156,200.00	22	34,364.00	358.92	
181	109000000043	金属加工液混配器	马斯特UNIMIX-XL	成都辰坤泰机电设备有限公司	台	1	2017-1-17	2017-1-17	26,495.73	18,455.01	32,300.00	90	29,070.00	57.52	
182	109000000044	LED显示屏	7.15M*0.67M	四川盛世印象文化传播有限公司	台	1	2017-2-28	2017-2-28	6,975.73	4,950.83	8,300.00	83	6,889.00	39.15	
183	109000000045	螺杆式空压机	DMZY-15A	四川德福隆科技有限公司	台	1	2018-4-25	2018-4-25	33,760.69	30,197.06	41,600.00	95	39,520.00	30.87	
184	109000000046	螺杆式空压机	DMZY-15A	四川德福隆科技有限公司	台	1	2018-4-25	2018-4-25	33,760.69	30,197.06	41,600.00	95	39,520.00	30.87	
185	109000000047	三维运动高效混料机	GH-5(L)	德阳市瑞丰贸易有限公司	台	1	2018-5-17	2018-5-17	8,162.39	0.00	9,900.00	95	9,405.00		
186	109000000048	三辊研磨机	120EH-450	艾卡特公司	台	1	2018-10-30	2018-10-30	1,024,615.38	0.00	1,239,100.00	99	1,226,709.00		
187	109000000049	冷水机及安装	SLD250	无锡沃尔得精密工业有限公司	台	1	2018-11-20	2018-11-20	39,655.17	0.00	47,900.00	99	47,421.00		
188	109000000050	冷水机及安装	SLD250	无锡沃尔得精密工业有限公司	台	1	2018-11-20	2018-11-20	39,655.17	0.00	47,900.00	99	47,421.00		
189	109000000051	冷水机及安装	SLD500	无锡沃尔得精密工业有限公司	台	1	2018-11-20	2018-11-20	68,965.52	0.00	83,300.00	99	82,467.00		
190	109000000052	金属加工液混配器	JETMIX	巴索国际贸易(上海有限公司)	台	1	2018-11-20	2018-11-20	8,620.69	8,506.94	10,400.00	99	10,296.00	21.03	
191	109000000053	冷却液清理过滤器	TLER1855	特利尔环保科技(武汉)有限公司	台	1	2018-11-20	2018-11-20	36,206.90	35,729.17	43,700.00	99	43,263.00	21.09	
192	109000000054	柜式空调	KFR-72LW/ZDHIF	四川长虹空调有限公司	台	1	2018-11-30	2018-11-30	7,905.98	0.00	9,400.00	99	9,306.00		
193	109000000055	柜式空调	KFR-72LW/ZDHIF	四川长虹空调有限公司	台	1	2018-11-30	2018-11-30	7,905.98	0.00	9,400.00	99	9,306.00		
194	109000000056	高黏度浆料过滤器	TT-YJJL	上海昊天自动化科技有限公司	台	1	2018-11-30	2018-11-30	24,786.32	0.00	30,000.00	99	29,700.00		
195		全自动折光仪	RX-9000I	ATAGO	台	1	2015-12-31	2015-12-31	100,000.00	100,000.00	104,100.00	76	79,116.00	-20.88	
196		数显粘度计	DV-II+PRO	美国博勒飞	台	1	2015-12-31	2015-12-31	63,675.21	63,675.21	72,900.00	76	55,404.00	-12.99	
197		制冷加热循环水槽	NPG-10C	上海一恒	台	1	2015-12-31	2015-12-31	17,948.72	17,948.72	13,500.00	76	10,260.00	-42.84	
198		微机控制电子万能试	C45.105/100KN		台	1	2015-12-31	2015-12-31	305,982.91	293,115.51	312,400.00	76	237,424.00	-19.00	
合 计									19,955,519.03	8,534,316.33	37,149,200.00		20,728,331.00	142.88	
减：机器设备减值准备										601,817.34					
合 计									19,955,519.03	7,932,498.99	37,149,200.00		20,728,331.00	161.31	

被评估单位填表人：罗梦  
填表日期：2019年1月28日



## 固定资产-车辆评估明细表

评估基准日:2018年12月31日

被评估单位：四川东树新材料有限公司

序号	设备编号	车辆牌号	车辆名称	规格型号	生产厂家	计量单位	数量	购置日期	启用日期	账面价值		评估价值		增值率%	备注		
										原值	净值	原值	成新率%			净值	
1	105000000000		3F合力柴油叉车	CPC20	安徽合力股份有限公司	台	1	2008-10-30	2008-10-30	3,547.01	3,547.01	47,700.00	15	7,155.00	101.72		
2	105000000001		过跨平车	10T	德阳东汽电站机械制造有限	台	1	2008-6-30	2008-6-30	2,529.61	2,529.61	43,100.00	15	6,465.00	155.57		
3	105000000002		过跨平车	10T	德阳东汽电站机械制造有限	台	1	2008-6-30	2008-6-30	2,529.61	2,529.61	43,100.00	15	6,465.00	155.57		
4	105000000003		合力叉车	合力CPC20	安徽合力股份有限公司	台	1	2008-6-30	2008-6-30	2,970.75	2,970.75	47,700.00	15	7,155.00	140.85		
5	105000000004		柴油叉车	CPC30	四川合力叉车有限公司	台	1	2010-7-27	2010-7-27	15,715.22	3,547.01	52,000.00	15	7,800.00	119.90		
合 计										27,292.20	15,123.99	233,600.00		35,040.00	131.68		
减：车辆减值准备																	
合 计										27,292.20	15,123.99	233,600.00		35,040.00	131.68		

被评估单位填表人：罗梦  
填表日期：2019年1月28日

评估人员：吴启贵

表4-6-5  
共55页第35页  
单位：人民币元

## 固定资产-电子设备评估明细表

评估基准日:2018年12月31日

被评估单位: 四川东树新材料有限公司

表4-6-6  
共55页第36页  
单位: 人民币元

序号	设备编号	设备名称	规格型号	生产厂家	计量单位	数量	购置日期	启用日期	账面价值		评估价值			增值率%	备注	核算单位
									原值	净值	原值	成新率%	净值			
1	107000000001	打印机	1600K3H	爱普生公司	台	1	2008-6-30	2008-6-30	127.40	127.40	30.00		30.00	-76.45		
2	107000000003	显示器	22寸液晶	惠普科技有限公司	台	1	2008-6-30	2008-6-30	173.25	173.25	50.00		50.00	-71.14		
3	107000000004	显示器	22寸液晶	惠普科技有限公司	台	1	2008-6-30	2008-6-30	173.25	173.25	50.00		50.00	-71.14		
4	107000000005	网络机柜	42V	国产	台	1	2008-6-30	2008-6-30	380.00	380.00	200.00		200.00	-47.37		
5	107000000007	UPS	6KV	山特电子科技有限公司	台	1	2008-6-30	2008-6-30	950.00	950.00	4,300.00	15	645.00	-32.11		
6	107000000009	防火墙	H3C	华为3com	台	1	2008-6-30	2008-6-30	1,567.50	1,567.50	12,900.00	15	1,935.00	23.44		
7	107000000010	路由器	H3CAR28	华为3com	台	1	2008-6-30	2008-6-30	517.50	517.50	200.00		200.00	-61.35		
8	107000000011	交换机	H3CS2126	华为3com	台	1	2008-6-30	2008-6-30	103.50	103.50	20.00		20.00	-80.68		
9	107000000012	交换机	H3CS2126	华为3com	台	1	2008-6-30	2008-6-30	103.50	103.50	20.00		20.00	-80.68		
10	107000000013	交换机	H3CS2126	华为3com	台	1	2008-6-30	2008-6-30	103.50	103.50	20.00		20.00	-80.68		
11	107000000014	交换机	H3CS2126	华为3com	台	1	2008-6-30	2008-6-30	103.50	103.50	20.00		20.00	-80.68		
12	107000000015	交换机	H3CS2126	华为3com	台	1	2008-6-30	2008-6-30	103.50	103.50	20.00		20.00	-80.68		
13	107000000016	交换机	H3CS2126	华为3com	台	1	2008-6-30	2008-6-30	103.50	103.50	20.00		20.00	-80.68		
14	107000000017	交换机	H3CS2126	华为3com	台	1	2008-6-30	2008-6-30	103.50	103.50	20.00		20.00	-80.68		
15	107000000018	交换机	H3CS2126	华为3com	台	1	2008-6-30	2008-6-30	103.50	103.50	20.00		20.00	-80.68		
16	107000000019	交换机	H3CS2126	华为3com	台	1	2008-6-30	2008-6-30	103.50	103.50	20.00		20.00	-80.68		
17	107000000020	交换机	H3CS2126	华为3com	台	1	2008-6-30	2008-6-30	103.50	103.50	20.00		20.00	-80.68		
18	107000000021	交换机	H3CS2126	华为3com	台	1	2008-6-30	2008-6-30	103.50	103.50	20.00		20.00	-80.68		
19	107000000022	交换机	H3CS2126	华为3com	台	1	2008-6-30	2008-6-30	103.50	103.50	20.00		20.00	-80.68		
20	107000000023	交换机	H3CS2126	华为3com	台	1	2008-6-30	2008-6-30	103.50	103.50	20.00		20.00	-80.68		
21	107000000024	交换机	H3CS2126	华为3com	台	1	2008-6-30	2008-6-30	103.50	103.50	20.00		20.00	-80.68		
22	107000000025	交换机	H3CS2126	华为3com	台	1	2008-6-30	2008-6-30	103.50	103.50	20.00		20.00	-80.68		
23	107000000026	交换机	H3CS2126	华为3com	台	1	2008-6-30	2008-6-30	103.50	103.50	20.00		20.00	-80.68		
24	107000000027	交换机	H3CS3600	华为3com	台	1	2008-6-30	2008-6-30	1,591.25	1,591.25	3,600.00	15	540.00	-66.06		
25	107000000040	打印机	P2014	惠普科技有限公司	台	1	2008-6-30	2008-6-30	143.55	143.55	30.00		30.00	-79.10		
26	107000000043	打印机	P2014	惠普科技有限公司	台	1	2008-6-30	2008-6-30	143.55	143.55	30.00		30.00	-79.10		
27	107000000044	打印机	P2014	惠普科技有限公司	台	1	2008-6-30	2008-6-30	143.55	143.55	30.00		30.00	-79.10		
28	107000000046	投影仪	PG-100ANS	南京夏普电子有限公司	台	1	2008-6-30	2008-6-30	214.60	214.60	100.00		100.00	-53.40		
29	107000000047	服务器	POWEREDGE R300	戴尔电脑有限公司	台	1	2008-6-30	2008-6-30	712.50	712.50	200.00		200.00	-71.93		
30	107000000048	服务器	POWEREDGE R300	戴尔电脑有限公司	台	1	2008-6-30	2008-6-30	712.50	712.50	200.00		200.00	-71.93		
31	107000000049	惠普图形工作站	RV726AV	惠普科技有限公司	台	1	2008-6-30	2008-6-30	3,294.72	3,294.72	25,900.00	15	3,885.00	17.92		
32	107000000056	服务器	X226	IBM有限公司	台	1	2008-6-30	2008-6-30	630.00	630.00	200.00		200.00	-68.25		
33	107000000057	电脑	X5515	联想(北京)电脑有限公司	台	1	2008-6-30	2008-6-30	261.25	261.25	100.00		100.00	-61.72		
34	107000000059	电脑	X5515	联想(北京)电脑有限公司	台	1	2008-6-30	2008-6-30	261.25	261.25	100.00		100.00	-61.72		
35	107000000060	电脑	X5515	联想(北京)电脑有限公司	台	1	2008-6-30	2008-6-30	261.25	261.25	100.00		100.00	-61.72		
36	107000000062	电脑	X5515	联想(北京)电脑有限公司	台	1	2008-6-30	2008-6-30	261.25	261.25	100.00		100.00	-61.72		
37	107000000064	电脑	X5515	联想(北京)电脑有限公司	台	1	2008-6-30	2008-6-30	261.25	261.25	100.00		100.00	-61.72		
38	107000000066	电脑	X5520	联想(北京)电脑有限公司	台	1	2008-6-30	2008-6-30	297.00	297.00	100.00		100.00	-66.33		
39	107000000073	电脑	家悦U4010A	联想(北京)电脑有限公司	台	1	2008-6-30	2008-6-30	151.20	151.20	100.00		100.00	-33.86		
40	107000000077	笔记本电脑	索尼VGN-SZ75	索尼电子	台	1	2008-6-30	2008-6-30	542.03	542.03	200.00		200.00	-63.10		
41	107000000078	笔记本电脑	索尼VGN-SZ75	索尼电子	台	1	2008-6-30	2008-6-30	542.03	542.03	200.00		200.00	-63.10		
42	107000000087	电脑	台式	联想(北京)电脑有限公司	台	1	2008-6-30	2008-6-30	151.20	151.20	100.00		100.00	-33.86		
43	107000000088	电脑	台式	联想(北京)电脑有限公司	台	1	2008-6-30	2008-6-30	151.20	151.20	100.00		100.00	-33.86		
44	107000000089	电脑	台式	联想(北京)电脑有限公司	台	1	2008-6-30	2008-6-30	151.20	151.20	100.00		100.00	-33.86		
45	107000000098	电脑	扬天4690V	联想(北京)电脑有限公司	台	1	2008-6-30	2008-6-30	272.25	272.25	100.00		100.00	-63.27		
46	107000000099	电脑	扬天4690V	联想(北京)电脑有限公司	台	1	2008-6-30	2008-6-30	272.25	272.25	100.00		100.00	-63.27		
47	107000000104	电脑	扬天4690V	联想(北京)电脑有限公司	台	1	2008-6-30	2008-6-30	272.25	272.25	100.00		100.00	-63.27		
48	107000000106	电脑	扬天4690V	联想(北京)电脑有限公司	台	1	2008-6-30	2008-6-30	272.25	272.25	100.00		100.00	-63.27		
49	107000000108	电脑	扬天4690V	联想(北京)电脑有限公司	台	1	2008-6-30	2008-6-30	272.25	272.25	100.00		100.00	-63.27		
50	107000000109	电脑	扬天4690V	联想(北京)电脑有限公司	台	1	2008-6-30	2008-6-30	272.25	272.25	100.00		100.00	-63.27		



# 无形资产评估汇总表

评估基准日:2018年12月31日

表4-10  
共55页第38页  
单位：人民币元

被评估单位：四川东树新材料有限公司

编号	科目名称	账面价值	评估价值	增减值	增值率%
4-10-1	无形资产-土地使用权	14,112,534.35	59,131,693.91	45,019,159.56	319.00
4-10-2	无形资产-矿业权	0.00	0.00	0.00	
4-10-3	无形资产-其他无形资产	0.00	0.00	0.00	
无形资产净值		14,112,534.35	59,131,693.91		
减：减值准备		0.00			
无形资产价值		14,112,534.35	59,131,693.91	45,019,159.56	319.00

## 无形资产-土地使用权评估明细表

评估基准日:2018年12月31日

0-1  
9页  
元

被评估单位：四川东树新材料有限公司

序号	土地不动产权证编号	土地位置	取得日期	用地性质	土地用途	终止日期	开发程度	面积 (m2)	原始入账价值	账面价值	评估价值	增减值	增值率%	备注
1	川 (2017) 德阳市不动产权第0016862号	德阳市庐山南路西侧	2006-8-15	出让	工业用地	2056-8-14	五通一平	64,083.00	16,201,493.82	13,156,411.07	55,212,506.33	42,056,095.26	319.66	
2	川 (2017) 德阳市不动产权第0016863号	德阳市庐山路与嘉陵江路交汇处	2007-11-30	出让	工业用地	2057-11-29	五通一平	4,511.00	1,171,090.54	956,123.28	3,919,187.58	2,963,064.30	309.90	
合 计									17,372,584.36	14,112,534.35	59,131,693.91	45,019,159.56	319.00	
减：无形资产减值准备														
合 计									17,372,584.36	14,112,534.35	59,131,693.91	45,019,159.56	319.00	

被评估单位填表人：罗梦  
填表日期：2019年1月28日

评估人员:孙运国

## 递延所得税资产评估明细表

评估基准日:2018年12月31日

表4-14  
共55页第40页  
单位:人民币元

被评估单位:四川东树新材料有限公司

序号	内容或名称	发生日期	账面价值	评估价值	增减值	增值率%	备注
1	坏账准备	2018-12-1	3,189,496.50	3,189,496.50	0.00	0.00	
2	存货跌价准备	2018-12-1	97,973.22	97,973.22	0.00	0.00	
3	固定资产减值准备	2018-12-1	61,692.74	0.00	-61,692.74	-100.00	
4	应付职工薪酬	2018-12-1	56,091.21	56,091.21	0.00	0.00	
	合 计		3,405,253.67	3,343,560.93	-61,692.74	-1.81	

被评估单位填表人:罗梦

评估人员:朱敏

填表日期:2019年1月28日



## 应付票据评估明细表

评估基准日:2018年12月31日

表5-3-1  
共55页第42页  
单位:人民币元

被评估单位:四川东树新材料有限公司

序号	户名(结算对象)	票据种类	票据号	发生日期	到期日	账面价值	评估价值	备注
1	艾励特(上海)实业有限公司	商业承兑汇票	00100062 25292645	2018-10-20	2019-04-20	324,171.54	324,171.54	
2	成都佳鑫德科技有限公司	商业承兑汇票	00100062 25292634	2018-07-21	2019-01-21	39,000.00	39,000.00	
3	成都佳鑫德科技有限公司	商业承兑汇票	00100062 25292613	2018-08-23	2019-02-23	26,000.00	26,000.00	
4	成都克迈特精密设备有限公司	商业承兑汇票	00100062 25292679	2018-11-24	2019-05-24	115,033.05	115,033.05	
5	成都欧力特化工有限公司	商业承兑汇票	00100062 25292625	2018-10-20	2019-04-20	402,500.00	402,500.00	
6	成都市远诚科技有限责任公司	商业承兑汇票	2 105658000236 20180724 22760062 0	2018-07-21	2019-01-21	1,283,894.40	1,283,894.40	
7	成都市远诚科技有限责任公司	商业承兑汇票	210565800023620180828245903962	2018-08-23	2019-02-23	1,448,576.92	1,448,576.92	
8	成都市远诚科技有限责任公司	商业承兑汇票	210565800023620181127295506637	2018-09-20	2019-03-20	819,853.68	819,853.68	
9	成都市远诚科技有限责任公司	商业承兑汇票	2 105658000236 20181029 27832636 1	2018-10-20	2019-04-20	2,254,034.48	2,254,034.48	
10	成都市远诚科技有限责任公司	商业承兑汇票	210565800023620181127295506637	2018-11-24	2019-05-24	576,185.82	576,185.82	
11	成都市远诚科技有限责任公司	商业承兑汇票	210565800023620181228317896000	2018-12-21	2019-06-21	1,293,059.68	1,293,059.68	
12	成都兴顺同旺机械制造有限公司	商业承兑汇票	00100062 25292610	2018-08-23	2019-02-23	387,961.00	387,961.00	
13	大理诚利钢结构工程有限公司	商业承兑汇票	00100062 25292601	2018-07-21	2019-01-21	51,750.40	51,750.40	
14	德阳合创叉车有限公司	商业承兑汇票	00100062 25292626	2018-07-02	2019-01-02	23,598.40	23,598.40	
15	德阳科普仪器仪表机电产品有限公司	商业承兑汇票	00100062 25292606	2018-08-23	2019-02-23	30,165.20	30,165.20	
16	德阳科普仪器仪表机电产品有限公司	商业承兑汇票	00100062 25292639	2018-09-20	2018-03-20	65,547.01	65,547.01	
17	德阳科普仪器仪表机电产品有限公司	商业承兑汇票	00100062 25292622	2018-10-20	2019-04-20	5,740.00	5,740.00	
18	德阳科普仪器仪表机电产品有限公司	商业承兑汇票	00100062 25292680	2018-11-24	2019-05-24	12,400.00	12,400.00	
19	德阳科普仪器仪表机电产品有限公司	商业承兑汇票	00100062 25292658	2018-12-21	2019-06-21	43,481.00	43,481.00	
20	德阳市东风标准紧固件有限公司	商业承兑汇票	00100062 25292630	2018-07-21	2019-01-21	47,103.80	47,103.80	
21	德阳市东风标准紧固件有限公司	商业承兑汇票	00100062 25292611	2018-08-23	2019-02-23	2,114.40	2,114.40	
22	德阳市东汽物业管理有限责任公司	商业承兑汇票	00100062 25292603	2018-08-23	2019-02-23	18,000.00	18,000.00	
23	德阳市东汽物业管理有限责任公司	商业承兑汇票	00100062 25292676	2018-11-24	2019-05-24	18,216.00	18,216.00	
24	德阳市和顺家俱厂	商业承兑汇票	210565800023620181228317892515	2018-12-21	2019-06-21	800,000.00	800,000.00	
25	德阳市立生机电设备制造有限公司	商业承兑汇票	00100062 25292598	2018-07-21	2019-01-21	38,280.00	38,280.00	
26	德阳市瑞丰贸易有限公司	商业承兑汇票	00100062 25292631	2018-07-21	2019-01-21	271,717.60	271,717.60	
27	德阳市瑞丰贸易有限公司	商业承兑汇票	00100062 25292619	2018-08-23	2019-02-23	180,156.00	180,156.00	
28	德阳市瑞丰贸易有限公司	商业承兑汇票	00100062 25292638	2018-09-20	2018-03-20	209,135.00	209,135.00	
29	德阳市瑞丰贸易有限公司	商业承兑汇票	00100062 25292646	2018-10-20	2019-04-20	219,888.40	219,888.40	
30	德阳市瑞丰贸易有限公司	商业承兑汇票	00100062 25292650	2018-10-20	2019-04-20	71,498.50	71,498.50	
31	德阳市瑞丰贸易有限公司	商业承兑汇票	00100062 25292683	2018-11-24	2019-05-24	246,665.50	246,665.50	
32	德阳市瑞丰贸易有限公司	商业承兑汇票	00100062 25292656	2018-12-21	2019-06-21	219,360.00	219,360.00	
33	德阳市三容物流有限公司	商业承兑汇票	2 105658000236 20180927 26235422 1	2018-09-20	2019-03-20	127,435.01	127,435.01	
34	德阳市三容物流有限公司	商业承兑汇票	210565800023620181228317896501	2018-12-21	2019-06-21	159,579.25	159,579.25	
35	德阳市翔坤机械加工有限公司	商业承兑汇票	00100062 25292627	2018-07-21	2019-01-21	49,000.00	49,000.00	
36	德阳市鑫立机械设备制造厂	商业承兑汇票	00100062 25292628	2018-07-21	2019-01-21	184,654.00	184,654.00	
37	德阳市鑫立机械设备制造厂	商业承兑汇票	00100062 25292607	2018-08-23	2019-02-23	88,310.40	88,310.40	
38	德阳市鑫立机械设备制造厂	商业承兑汇票	00100062 25292642	2018-09-20	2018-03-20	60,060.00	60,060.00	



# 应付票据评估明细表

评估基准日:2018年12月31日

表5-3-1  
共55页第43页  
单位:人民币元

被评估单位:四川东树新材料有限公司

序号	户名(结算对象)	票据种类	票据号	发生日期	到期日	账面价值	评估价值	备注
39	德阳市耀群机电配套有限公司	商业承兑汇票	00100062 25292602	2018-07-21	2019-01-21	16,433.42	16,433.42	
40	德阳市耀群机电配套有限公司	商业承兑汇票	00100062 25292609	2018-08-23	2019-02-23	4,224.50	4,224.50	
41	德阳新一代重运有限公司	商业承兑汇票	00100062 25292654	2018-12-21	2019-06-21	9,082.26	9,082.26	
42	德阳易盛机电有限公司	商业承兑汇票	00100062 25292657	2018-12-21	2019-06-21	14,000.00	14,000.00	
43	德阳易盛机电有限责任公司	商业承兑汇票	00100062 25292604	2018-08-23	2019-02-23	48,000.00	48,000.00	
44	德阳易盛机电有限责任公司	商业承兑汇票	00100062 25292678	2018-11-24	2019-05-24	59,400.00	59,400.00	
45	河北金鼎天力吊索具有限公司	商业承兑汇票	00100062 25292623	2018-10-20	2019-04-20	1,620.00	1,620.00	
46	河北长江中远吊索具有限公司	商业承兑汇票	00100062 25292624	2018-10-20	2019-04-20	9,200.00	9,200.00	
47	辽阳市凯威化工厂	商业承兑汇票	210565800023620181228317891151	2018-12-21	2019-06-21	125,700.76	125,700.76	
48	绵竹市东方五金电器有限公司	商业承兑汇票	00100062 25292633	2018-07-21	2019-01-21	9,900.00	9,900.00	
49	绵竹市东方五金电器有限公司	商业承兑汇票	00100062 25292640	2018-09-20	2018-03-20	14,570.00	14,570.00	
50	绵竹市东方五金电器有限公司	商业承兑汇票	00100062 25292620	2018-10-20	2019-04-20	37,071.72	37,071.72	
51	绵竹市东方五金电器有限公司	商业承兑汇票	00100062 25292681	2018-11-24	2019-05-24	33,626.25	33,626.25	
52	绵竹市金鑫机电有限公司	商业承兑汇票	00100062 25292637	2018-09-20	2018-03-20	96,140.00	96,140.00	
53	绵竹市金鑫机电有限公司	商业承兑汇票	00100062 25292621	2018-10-20	2019-04-20	13,652.50	13,652.50	
54	绵竹市兴隆镇华敏再生资源回收站	商业承兑汇票	00100062 25292612	2018-08-23	2019-02-23	34,333.00	34,333.00	
55	绵竹市兴隆镇华敏再生资源回收站	商业承兑汇票	00100062 25292653	2018-12-21	2019-06-21	19,982.00	19,982.00	
56	宁夏智诚安环技术咨询有限公司	商业承兑汇票	00100062 25292655	2018-12-21	2019-06-21	160,000.00	160,000.00	
57	上海艾科检测科技有限公司	商业承兑汇票	00100062 25292644	2018-09-20	2018-03-20	29,500.00	29,500.00	
58	沈阳市彤远树脂制造有限公司	商业承兑汇票	00100062 25292597	2018-07-21	2019-01-21	212,876.25	212,876.25	
59	沈阳市彤远树脂制造有限公司	商业承兑汇票	00100062 25292614	2018-08-23	2019-02-23	410,565.56	410,565.56	
60	沈阳市彤远树脂制造有限公司	商业承兑汇票	00100062 25292615	2018-08-23	2019-02-23	900,000.00	900,000.00	
61	沈阳市彤远树脂制造有限公司	商业承兑汇票	00100062 25292643	2018-09-20	2018-03-20	672,245.60	672,245.60	
62	沈阳市彤远树脂制造有限公司	商业承兑汇票	00100062 25292647	2018-10-20	2019-04-20	950,000.00	950,000.00	
63	沈阳市彤远树脂制造有限公司	商业承兑汇票	00100062 25292648	2018-10-20	2019-04-20	950,000.00	950,000.00	
64	沈阳市彤远树脂制造有限公司	商业承兑汇票	00100062 25292649	2018-10-20	2019-04-20	770,437.14	770,437.14	
65	沈阳市彤远树脂制造有限公司	商业承兑汇票	00100062 25292682	2018-11-24	2019-05-24	172,427.86	172,427.86	
66	沈阳市彤远树脂制造有限公司	商业承兑汇票	00100062 25292684	2018-12-21	2019-06-21	990,000.00	990,000.00	
67	沈阳市彤远树脂制造有限公司	商业承兑汇票	00100062 25292685	2018-12-21	2019-06-21	990,000.00	990,000.00	
68	沈阳市彤远树脂制造有限公司	商业承兑汇票	00100062 25292651	2018-12-21	2019-06-21	543,910.53	543,910.53	
69	四川东树新材料有限公司德昌分公司	商业承兑汇票	00100062 25292618	2018-08-23	2019-02-23	11,302.98	11,302.98	
70	四川东树新材料有限公司德昌分公司	商业承兑汇票	00100062 25292641	2018-09-20	2018-03-20	34,709.70	34,709.70	
71	四川东树新材料有限公司德昌分公司	商业承兑汇票	00100062 25292663	2018-12-21	2019-03-21	5,613,500.00	5,613,500.00	
72	四川东树新材料有限公司德昌分公司	商业承兑汇票	00100062 25292660	2018-12-21	2019-06-21	17,820.00	17,820.00	
73	四川东树新材料有限公司德昌分公司	商业承兑汇票	00100062 25292661	2018-12-21	2019-06-21	1,395,180.00	1,395,180.00	
74	四川省绵竹市西南电器开关有限责任公司	商业承兑汇票	00100062 25292632	2018-07-21	2019-01-21	121,145.00	121,145.00	
75	四川盛世印象文化传播有限公司	商业承兑汇票	00100062 25292677	2018-11-24	2019-05-24	24,000.00	24,000.00	
76	四川兴源通实业有限公司	商业承兑汇票	00100062 25292629	2018-07-21	2019-01-21	146,575.00	146,575.00	
77	四川兴源通实业有限公司	商业承兑汇票	00100062 25292636	2018-09-20	2018-03-20	225,500.00	225,500.00	
78	四川雄瑞物流有限公司	商业承兑汇票	210565800023620180823243249411	2018-08-23	2019-02-23	177,064.17	177,064.17	
79	四川雄瑞物流有限公司	商业承兑汇票	210565800023620180929265568519	2018-09-20	2019-03-20	109,149.94	109,149.94	
80	四川雄瑞物流有限公司	商业承兑汇票	210565800023620181029278330367	2018-10-20	2019-04-20	80,888.50	80,888.50	
81	四川雄瑞物流有限公司	商业承兑汇票	210565800023620181228317898110	2018-12-21	2019-06-21	195,897.30	195,897.30	
82	泰伦特生物工程股份有限公司	商业承兑汇票	00100062 25292652	2018-12-21	2019-06-21	248,000.00	248,000.00	
83	天津生德科技有限公司	商业承兑汇票	00100062 25292635	2018-07-21	2019-01-21	5,386.36	5,386.36	
84	武汉市启辰环保工程技术股份有限公司	商业承兑汇票	00100062 25292596	2018-07-21	2019-01-21	6,000.00	6,000.00	
85	旭升照明有限公司	商业承兑汇票	00100062 25292605	2018-08-23	2019-02-23	28,500.00	28,500.00	
合 计						28,953,644.74	28,953,644.74	

被评估单位填表人:罗梦  
填表日期:2019年1月28日

评估人员:朱敏

# 应付账款评估明细表

评估基准日:2018年12月31日

表5-3-2  
共55页第44页  
单位:人民币元

被评估单位:四川东树新材料有限公司

序号	户名(结算对象)	发生日期	业务内容	账面价值	评估价值	备注
1	东方电气集团东方汽轮机有限公司	2018-12-29	DSC2P20180000	998,324.76	998,324.76	
2	成都冠达星经贸公司	2015-6-30	GDX0915A	4,500.00	4,500.00	
3	天津长濂国际贸易有限公司	2015-6-30	DTCC48B110001	0.02	0.02	
4	德阳市捷安储运有限责任公司	2018-12-26	DSC2Y2018015	1,104,498.00	1,104,498.00	
5	四川省绵竹市西南电器开关有限责任公司	2018-11-20	DSC2P2018059D	103,341.89	103,341.89	
6	德阳市至轩实业有限公司	2015-12-31	DTC\C48X201501	33,576.59	33,576.59	
7	德阳市立生机电设备制造有限公司	2018-3-21	DS/C7W2016010	176,630.00	176,630.00	
8	德阳市和顺家俱厂	2017-12-5	DS/C9W2016009	1,100,699.55	1,100,699.55	
9	甘肃九鼎风电复合材料有限公司	2018-8-28	DS/C9W2016021	633,019.19	633,019.19	
10	安徽新远科技有限公司	2018-12-27	DSC2P2018042A	6,033,000.00	6,033,000.00	
11	德阳市瑞丰贸易有限公司	2018-12-28	DSC2P2018033D	679,264.00	679,264.00	
12	德阳鑫钥物资贸易有限公司	2018-11-20	DSC2P2018061D	22,970.00	22,970.00	
13	江苏清泉化学股份有限公司	2018-11-22	DSC2P2018039A	1,642,500.00	1,642,500.00	
14	绵竹市金鑫机电有限公司	2018-10-26	DSC2P2018028D	7,354.20	7,354.20	
15	南京固洁包装容器有限公司	2015-6-30	DTCC48C130026	3,900.00	3,900.00	
16	成都市远诚科技有限责任公司	2018-12-28	DSC2P2017041C	16,485,920.69	16,485,920.69	
17	沈阳市彤远树脂制造有限公司	2018-12-28	DSC2P2017011C	15,695,103.18	15,695,103.18	
18	辽阳市凯威化工厂	2018-12-28	DSC2P2018076C	1,912,737.34	1,912,737.34	
19	马思特(上海)化学有限公司	2018-12-19	DSC2P2018074D	909,978.52	909,978.52	
20	四川雄瑞物流有限公司	2018-12-26	DSC5Y2018004-1808-04	1,593,983.24	1,593,983.24	
21	德阳易盛机电有限公司	2018-12-26	DSC2E2018003C	184,385.00	184,385.00	
22	启东市宏宏仪器设备厂	2015-6-30	DTCC48C140143	1,500.00	1,500.00	
23	山东双一科技股份有限公司	2018-11-23	DSC2P2018064D	312,781.20	312,781.20	
24	成都佳鑫德科技有限公司	2018-12-24	暂估货款	21,696.55	21,696.55	
25	成都昆泰科技有限公司	2017-4-13	暂估货款	392,991.45	392,991.45	
26	成都欧力特化工有限公司	2018-12-13	暂估货款	108,448.28	108,448.28	
27	成都兴顺同旺机械制造有限公司	2018-12-26	暂估货款	7,153.44	7,153.44	
28	德阳科普仪器仪表机电产品有限公司	2018-12-26	暂估货款	10,429.28	10,429.28	
29	杭州清凡贸易有限公司	2018-12-27	暂估货款	53,068.97	53,068.97	
30	湖北绿色家园材料技术股份有限公司	2018-12-31	暂估货款	1,144,396.55	1,144,396.55	
31	绵竹市东方五金电器有限公司	2018-12-12	暂估货款	36,635.88	36,635.88	
32	南亚电子材料(昆山)有限公司	2018-12-27	暂估货款	8,060,344.83	8,060,344.83	
33	宁夏中色新材料有限公司	2018-12-31	暂估货款	164,870.69	164,870.69	

# 应付账款评估明细表

评估基准日:2018年12月31日

表5-3-2  
共55页第45页  
单位:人民币元

被评估单位:四川东树新材料有限公司

序号	户名(结算对象)	发生日期	业务内容	账面价值	评估价值	备注
34	上海县天自动化科技有限公司	2018-10-10	暂估货款	24,786.32	24,786.32	
35	天津生德科技有限公司	2018-12-26	暂估货款	16,551.24	16,551.24	
36	(禁用)成都市佳正工贸有限责任公司	2015-6-30	暂估货款	6.57	6.57	
37	成都大江化工有限公司	2015-6-30	暂估货款	-0.60	-0.60	
38	成都克迈特精密设备有限公司	2015-6-30	暂估货款	-0.58	-0.58	
39	成都利恩贸易有限公司	2015-6-30	暂估货款	0.21	0.21	
40	德阳市东慈激光切割机电有限公司	2015-6-30	暂估货款	-0.79	-0.79	
41	东方电气(天津)风电叶片工程有限公司	2015-6-30	暂估货款	-1.25	-1.25	
42	东方电气集团(宜兴)迈吉太阳能科技有限公	2015-6-30	暂估货款	0.27	0.27	
43	广东莱雅化工有限公司	2015-6-30	暂估货款	242,673.60	242,673.60	
44	南京四方制桶有限公司	2015-6-30	暂估货款	0.22	0.22	
45	上海华征新材料科技有限公司	2015-6-30	暂估货款	0.04	0.04	
46	四川省绵竹市西南电器开关有限责任公司	2015-6-30	暂估货款	95.10	95.10	
47	四川石油化工机械厂油气设备分厂	2015-6-30	暂估货款	3,076.20	3,076.20	
48	无锡阿科力科技股份有限公司	2015-6-30	暂估货款	-128.02	-128.02	
49	淄博正大节能新材料有限公司	2015-6-30	暂估货款	-1.23	-1.23	
50	安徽新远科技有限公司	2018-12-27	暂估货款	3,881,619.49	3,881,619.49	
51	成都市远诚科技有限责任公司	2018-12-31	暂估货款	204,342.12	204,342.12	
52	德阳市东风标准紧固件有限公司	2018-12-27	暂估货款	33,394.03	33,394.03	
53	德阳市瑞丰贸易有限公司	2018-12-26	暂估货款	43,834.35	43,834.35	
54	德阳市鑫立机械设备制造厂	2018-12-26	暂估货款	247,721.64	247,721.64	
55	德阳鑫钥物资贸易有限公司	2018-12-26	暂估货款	55.14	55.14	
56	江苏扬农锦湖化工有限公司	2018-12-27	暂估货款	8,076,573.90	8,076,573.90	
57	辽阳市凯威化工厂	2018-12-31	暂估货款	277,675.71	277,675.71	
58	绵竹市金鑫机电有限公司	2017-3-7	暂估货款	40.66	40.66	
59	南通星辰合成材料有限公司	2018-12-29	暂估货款	5,456,698.10	5,456,698.10	
60	沈阳市彤远树脂制造有限公司	2018-12-31	暂估货款	1,046,115.87	1,046,115.87	
61	德阳市东汽物业管理有限责任公司	2018-12-26	DSC2E2018004C	325,716.00	325,716.00	
62	第一安装工程公司劳服司安装处	2016-4-18	DSC1Z2015008	20,100.00	20,100.00	
63	舒驰容器(上海)有限公司	2018-12-24	DSC2P2018007L	148,176.00	148,176.00	
64	德阳市翔坤机械加工有限公司	2018-12-26	DSC2W2018049A	2,337,862.07	2,337,862.07	
65	四川康宏包装容器有限公司	2018-12-24	DSC2P2018103D	66,880.00	66,880.00	
66	四川德阳国华实业有限公司	2018-12-26	DSC2Y2018018	3,600.00	3,600.00	

# 应付账款评估明细表

评估基准日:2018年12月31日

表5-3-2  
共55页第46页  
单位:人民币元

被评估单位:四川东树新材料有限公司

序号	户名(结算对象)	发生日期	业务内容	账面价值	评估价值	备注
67	成都欧力特化工有限公司	2018-12-19	DSC2P2018080D	276,700.00	276,700.00	
68	德阳东汽建设置业有限公司	2018-12-26	DSC2E2018008C	345,350.00	345,350.00	
69	成都托格尔科技有限公司	2017-7-24	DSC7E2017003	54,900.00	54,900.00	
70	武汉理工大学	2016-12-15	DS/C4J2016021	110,000.00	110,000.00	
71	成都兴顺同旺机械制造有限公司	2018-12-28	DSC2P2018066D	855,627.00	855,627.00	
72	德阳市三容物流有限公司	2018-12-26	DSC5Y2018003-1809-05	436,813.62	436,813.62	
73	德昌恒谊复合材料有限公司	2018-12-29	DSC3XO2017004	10,497,027.80	10,497,027.80	
74	德阳新一代重运有限公司	2018-12-26	DSC2Y2018008	55,618.00	55,618.00	
75	德阳科普仪器仪表机电产品有限公司	2018-10-25	DSC2P2018063D	4,960.00	4,960.00	
76	天津生德科技有限公司	2018-12-28	DSC2P2018065D	45,301.83	45,301.83	
77	淄博正大聚氨酯有限公司	2018-12-27	DSC2P2018060A	7,211,763.60	7,211,763.60	
78	德阳合创叉车有限公司	2018-12-26	DSC2E2018001C	2,098.11	2,098.11	
79	四川九合安全科技有限责任公司	2018-11-19	DSC2Z2018015E	87,000.00	87,000.00	
80	昆山联泉机电设备有限公司	2017-10-26	DSC3P2017015L	19,500.00	19,500.00	
81	什邡开源环保科技有限公司	2018-12-11	DSC5C2017017C	82,870.40	82,870.40	
82	成都佳鑫德科技有限公司	2018-11-23	DSC2P2018078D	50,472.00	50,472.00	
83	绵竹市兴隆镇华敏再生资源回收站	2018-12-26	DSC2C2018004C	30,230.50	30,230.50	
84	深圳市业旭实业有限公司	2018-12-12	DSC2P2018059A	1,296,800.00	1,296,800.00	
85	上海晟声自动化分析仪器有限公司	2018-1-16	DSC3E2016185L	7,200.00	7,200.00	
86	绵竹市东方五金电器有限公司	2018-12-28	DSC2P2018046D	191,854.52	191,854.52	
87	大理诚利钢结构工程有限公司	2018-9-28	结转大理诚利钢结构公司危废处置款	55,376.00	55,376.00	德昌分公司
88	特利尔环保科技(武汉)有限公司	2018-7-24	DSC2E2018034D	4,200.00	4,200.00	
89	德阳网联物资贸易有限公司	2018-10-10	DSC1Z2018003	3,296.30	3,296.30	
90	成都克迈特精密设备有限公司	2018-12-24	DSC2P2018005D	155,589.45	155,589.45	
91	广州和氏璧化工材料有限公司	2018-12-12	DSC2P2018056A	2,668,320.00	2,668,320.00	
92	泰伦特生物工程股份有限公司	2018-12-28	DSC2P2018098D	49,600.00	49,600.00	
93	成都翔顺兴科技发展有限公司	2018-9-17	DSC1Z2018017	1,635.01	1,635.01	
94	四川盛世印象文化传播有限公司	2018-9-17	DSC1Z2018002	1,908.72	1,908.72	
95	东莞市隆吉仪器有限公司	2018-7-16	DSC2P2018011L	119,880.00	119,880.00	
96	阿洛克(江门)科技有限公司	2018-12-24	DSC2P2018099D	269,000.00	269,000.00	
97	成都艾肯精密科技有限公司	2018-12-24	DSC2E2018053D	36,690.00	36,690.00	
98	成都普瑞斯数控机床有限公司	2018-12-24	DSC2E2018056D	29,300.00	29,300.00	

# 应付账款评估明细表

评估基准日:2018年12月31日

表5-3-2  
共55页第47页  
单位:人民币元

被评估单位:四川东树新材料有限公司

序号	户名(结算对象)	发生日期	业务内容	账面价值	评估价值	备注
99	成都希盛知识产权代理有限公司	2018-12-7	DS/C4J2018009	5,685.00	5,685.00	
100	成都行之专利代理事务所(普通合伙)	2018-12-24	DS/4J2018010	20,000.00	20,000.00	
101	德阳东瑞嘉机电有限公司	2018-12-28	DSC2E2018007C	543,860.00	543,860.00	
102	德阳骏龙运业有限公司	2018-12-26	DSC2Y2018017	40,700.00	40,700.00	
103	德阳市市区九龙搬家服务部	2018-12-11	DSC2C2018002C	2,000.00	2,000.00	
104	广州红尚机械制造有限公司	2018-12-28	DSC2P2018010L	21,034.00	21,034.00	
105	广州市东南科创科技有限公司	2018-12-24	DSC2E2018057D	29,650.00	29,650.00	
106	湖北绿色家园材料技术股份有限公司	2018-12-27	DSC2P2018018A	10,484,400.00	10,484,400.00	
107	罗斯(无锡)设备有限公司	2018-11-28	DSC3E2016079B	245,880.34	245,880.34	
108	南亚电子材料(昆山)有限公司	2018-12-19	DSC2P2018043A	2,116,800.00	2,116,800.00	
109	四川科隆建设有限公司	2018-10-25	DSC2Z2018002E	172,004.00	172,004.00	
110	四川苏净机电设备有限公司	2018-12-20	DSC2Z2018009E	168,000.00	168,000.00	
111	四川天府龙芽股份有限公司德阳分公司	2018-12-29	DSC2P2019006D	46,530.00	46,530.00	
112	四川新海润泵业有限公司	2018-12-28	DSC3P2017020L	84,924.70	84,924.70	
113	中蓝国际化工有限公司	2018-12-28	DSC2P2018067A	31,050.00	31,050.00	
114	重庆荣奥企业管理咨询有限公司	2018-10-30	DS/C4J2015002	27,200.00	27,200.00	
115	凉山州德昌工业集中区建设投资有限公司	2018-9-28	结转德昌工业集中区投资公司租赁费	693,572.47	693,572.47	德昌分公司
116	四川邛隆建设工程有限公司	2018-9-28	结转四川邛隆建司环保设施改造款	375,000.00	375,000.00	德昌分公司
合 计				122,262,639.04	122,262,639.04	

被评估单位填表人:罗梦

评估人员:朱敏

填表日期:2019年1月28日

# 合同负债评估明细表

评估基准日:2018年12月31日

表5-4  
共55页第48页  
单位:人民币元

被评估单位:四川东树新材料有限公司

序号	户名(结算对象)	发生日期	账龄	业务内容	账面价值	评估价值	备注
1	个体临时单位专用客户	2016-8-17	1年以内	私人购买备件款(复材产业部)	38,860.00	38,860.00	
2	成都市鑫久菊机械制造有限公司	2015-6-30	1年以内	预收账款6.30期初数导入	360.00	360.00	
3	攀枝花市永森源工贸有限公司	2018-12-21	1年以内	DSC3X2018354	412.80	412.80	
4	泊头市天泰铸造机械设备有限公司	2018-12-29	1年以内	DSC3X2019005	47,196.00	47,196.00	
5	东光县博煜化工有限责任公司	2018-11-5	1年以内	DSC3X2018344	16.00	16.00	
6	阜城县德昌铸造材料厂	2018-12-27	1年以内	DSC3X2018402	49.00	49.00	
7	绵阳利昱化工有限公司	2018-12-26	1年以内	DSC3X2018431	650.00	650.00	
8	宁津县盛源化工有限公司	2018-11-22	1年以内	DSC3X2018349	91.00	91.00	
9	天津东海源泉铸造材料科技有限公司	2018-12-24	1年以内	DSC3X2018376	180,800.00	180,800.00	
10	潍坊恒源铸材有限公司	2018-12-27	1年以内	DSC3X2019007	68,400.00	68,400.00	
	合计				336,834.80	336,834.80	

被评估单位填表人:罗梦

评估人员:朱敏

填表日期:2019年1月28日

## 应付职工薪酬评估明细表

评估基准日:2018年12月31日

表5-5  
共55页第49页  
单位:人民币元

被评估单位:四川东树新材料有限公司

序号	结算内容	发生日期	账面价值	评估价值	备注
1	工资、奖金、津贴和补贴	2018-12-27	89.10	89.10	
2	医疗保险费	2018-12-19	858.69	858.69	
3	基本养老保险费	2018-12-19	2,330.73	2,330.73	
4	年金缴费	2018-12-28	572,000.00	572,000.00	
5	失业保险费	2018-12-19	73.61	73.61	
6	工伤保险费	2018-12-19	63.79	63.79	
7	生育保险费	2018-12-19	61.34	61.34	
8	住房公积金	2018-12-19	91,435.00	91,435.00	
9	工会经费及职工教育经费	2018-12-27	528,653.02	528,653.02	
	合 计		1,195,565.28	1,195,565.28	

被评估单位填表人:罗梦

评估人员:朱敏

填表日期:2019年1月28日

# 应交税费评估明细表

评估基准日:2018年12月31日

表5-6  
共55页第50页  
单位:人民币元

被评估单位:四川东树新材料有限公司

序号	征税机关	发生日期	税费所属期间	税费种类	账面价值	评估价值	备注
1	国家税务总局德阳经济技术开发区税务局	2018-12-21	2018年度	增值税	1,319,225.17	1,319,225.17	
2	国家税务总局德阳经济技术开发区税务局	2018-12-21	2018年度	企业所得税	183,356.24	183,356.24	
3	国家税务总局德阳经济技术开发区税务局	2018-12-21	2018年度	城市维护建设税	131,113.35	131,113.35	
4	国家税务总局德阳经济技术开发区税务局	2018-12-21	2018年度	教育费附加	56,191.44	56,191.44	
5	国家税务总局德阳经济技术开发区税务局	2018-12-21	2018年度	地方教育附加	37,460.96	37,460.96	
6	国家税务总局德阳经济技术开发区税务局	2018-12-21	2018年度	印花税	47,067.10	47,067.10	
7	国家税务总局德阳经济技术开发区税务局	2018-12-12	2018年度	代扣代缴个人所得税	184,033.80	184,033.80	
合计					1,958,448.06	1,958,448.06	

被评估单位填表人:罗梦

评估人员:朱敏

填表日期:2019年1月28日



# 其他应付款评估明细表

评估基准日:2018年12月31日

表5-7-3  
共55页第51页  
单位:人民币元

被评估单位:四川东树新材料有限公司

序号	户名(结算对象)	发生日期	业务内容	账面价值	评估价值	备注
1	东方电气集团东方汽轮机有限公司	2018-12-28	投资款	173,877,173.08	173,877,173.08	
2	东方电气集团东方汽轮机有限公司	2015-7-1	往来款	136,647,761.20	136,647,761.20	
3	社保局(养老保险个人)	2018-12-19	应付代垫款	981.36	981.36	
4	社保局(医疗保险个人)	2018-12-19	应付代垫款	245.34	245.34	
5	住房公积金	2018-12-19	应付代垫款	91,435.00	91,435.00	
6	生育保险	2018-12-19	应付代垫款	82,500.48	82,500.48	
7	员工-蔡义军	2018-12-28	应付代垫款	31,296.50	31,296.50	
8	个人年金	2018-12-19	应付代垫款	175,064.40	175,064.40	
9	社保局(失业保险个人)	2018-12-19	应付代垫款	49.02	49.02	
10	招标保证金	2018-12-25	招标保证金	7,000.00	7,000.00	
合 计				310,913,506.38	310,913,506.38	

被评估单位填表人:罗梦

评估人员:朱敏

填表日期:2019年1月28日

# 其他流动负债评估明细表

评估基准日:2018年12月31日

表5-9  
共55页第52页  
单位：人民币元

被评估单位：四川东树新材料有限公司

序号	户名 (结算对象)	发生日期	结算内容	账面价值	评估价值	备注
1	党委经费	2018-12-13	计提2018年党委经费	95,751.60	95,751.60	
合 计				95,751.60	95,751.60	

被评估单位填表人：罗梦  
填表日期：2019年1月28日

评估人员：朱敏

# 非流动负债评估汇总表

评估基准日:2018年12月31日

表6  
共55页第53页  
单位:人民币元

被评估单位:四川东树新材料有限公司

编号	科目名称	账面价值	评估价值	增值额	增值率%
6-1	长期借款	0.00	0.00	0.00	
6-2	应付债券	0.00	0.00	0.00	
6-3	长期应付款	0.00	0.00	0.00	
6-4	预计负债	798,097.61	798,097.61	0.00	0.00
6-5	递延所得税负债	0.00	0.00	0.00	
6-6	其他非流动负债	1,030,000.00	154,500.00	-875,500.00	-85.00
	非流动负债合计	1,828,097.61	952,597.61	-875,500.00	-47.89

## 预计负债评估明细表

评估基准日:2018年12月31日

表6-4  
共55页第54页  
单位:人民币元

被评估单位: 四川东树新材料有限公司

序号	户名(结算对象)	发生日期	核算内容	账面价值	评估价值	备注
1	机舱罩质量保证金	2018-12-31	计提2018年全年销售的机舱罩产品质量保证金	798,097.61	798,097.61	
	合 计			798,097.61	798,097.61	

被评估单位填表人: 罗梦

评估人员: 朱敏

填表日期: 2019年1月28日

## 其他非流动负债评估明细表

评估基准日:2018年12月31日

表6-6  
共55页第55页  
单位:人民币元

被评估单位:四川东树新材料有限公司

序号	户名(结算对象)	发生日期	结算内容	账面价值	评估价值	备注
1	经开区工信局	2017-1-22	2017年度科技发展专项款	180,000.00	27,000.00	政府补助-科研拨款
2	经开区工信局、财政局	2017-8-3	2017省重点项目国拨资金	850,000.00	127,500.00	政府补助-科研拨款
	合 计			1,030,000.00	154,500.00	

被评估单位填表人:罗梦

评估人员:朱敏

填表日期:2019年1月28日